臺灣日日新報 夕刊
四月五日
夕刊定價一部二錢
發行兼編輯人 前野若
發行所 臺北市榮町四丁目 臺灣日日新報社

銘酒 楓白鹿

緊急措置が必要 藏相も意見開陳
機關說問題の決定 またも延期さる

【東京五日發】美濃部達吉博士の憲法學說即ち天皇機關說問題に就ては其の後司法當局の取調べは慎重を極めてゐる關係より遲々として進捗を見ず、從つて政府の政治的並に行政的處置も未だ決定に至らず、同問題の成行は世上注視の的となつてゐる折柄、五日の定例閣議において既然機關說問題に關し小原法相、林陸相を初め殆ど全閣僚から各種重大發言あつたが、結局司法當局における美濃部博士の取調べの一段落を待つて何分の處置に出ることとなり政府の最後的處置については又復これが決定を今後に持越すこととなつた、即ち五日の閣議席上小原法相及び後藤內相より夫々同問題に對する司法、內務兩省における取調べの進行經過並に方針につき報告したる後、次で林陸相、大角海相より同機關說に對する政府の速かなる行政的處置の必要を强調し、高橋藏相は美濃部博士の處置は犯罪になるかならぬは別として世間から喧ましく論議の中心となつて來た以上政府として何等かの行政上の措置を執ることがこの際最も緊急の事と思ふと頗る强硬なる意見の開陳あり、結局司法當局において速かに美濃部博士の出頭を求め司法處分の決定を極力急ぐことを述べ各閣僚の諒解を求め最後に松田文相より文部省においても教育上の見地より國體觀念を明徵にすることについて近く適當の處置をとる考へである旨述べ閣議を終つた

速かに處置を決定す
法相、閣議で言明

【東京五日發】司法當局の美濃部博士取調べ遲々として進捗せざる點に就き五日閣議席上各閣僚より不滿の意見出で小原法相も成るべく速かに美濃部博士の出頭を求め當局の態度を決定する旨言明して各閣僚の諒解を求めたので法相としてはこの言明に基き出來得る限り速かに博士を喚問取調べることとなつた

定例閣議

【東京五日發】五日の定例閣議は午前十時三十分開會 岡田首相以下全閣僚出席、先づ司法省人事を決定した後美濃部問題に關し殆ど全閣僚より重大發言あり、次で國際勞働總會出席の帝國代表を決定し、其他諸般の政務に關し懇談を重ね午前十一時五十分散會

內閣審議會委員銓衡の根本方針のみ內定
けふ長老閣僚協議せん

【東京五日發】岡田首相は內閣審議會委員の具體的銓衡に就き五日高橋、床次、町田三長老閣僚と會見し政友、民政兩黨を初め各方面の情勢に基き協議を重ねるが同日は具體的の候補者には觸れず委員銓衡の根本方針を內定するに留める筈であるが大體我國內外の情勢に通じ政策政派に捉はれず眞に國家的見地より諸般の政策を審議し得べき國家的代表人物を銓衡すること、いふに決定し、これに基いて首相及び三長老の手許で各方面に內銓衡を進めた上滿洲國皇帝陛下御退京後正式銓衡に移る段取になるものと見られてゐる、尙內閣審議會官制は調查局官制とともに目下法制局において起草中で完成次第任用令改正の件とともに樞密院御諮詢奏請の手續をとることになつた

中等學校以下は教材に使用させぬ
專門學校以上には之に代る學說採用
機關說に對する文部省の方針

【東京五日發】美濃部學說に關し文部省では普通學務局、專門學務局、社會教育局各局において夫々の立場においてその及ぼす影響に關し研究調査を進めて居り未だ文部省としての態度に就いては何等決定せぬが、大體各局長とも美濃部學說は從來文部省で教育の根本方針としてゐる國體觀念に相反してゐる點あると言ふ意見一致してゐるので、內務省の行政處分及び司法省の處分確定の上これらとは別個に文相より全國各教育者に訓令を發する筈で、その內容は中等學校以下は美濃部學說を絕對に教授の材料に使用せざることとし、大學專門學校等に對し[illegible]べき學說を採用せしめ同學校教育の機關說に對し國體明徵に關する特殊の訓令を發する方針である

民間航空國策
◇…航空局の成案

【東京五日發】我國民間航空事業は諸外國に比し甚だ不振の狀態にあり今議會においても民間航空助成の建議案が可決されたので、[illegible]

一、[illegible]
一、定期航空路の新設[illegible]
一、飛行場の新設分布
一、國際航空路の新設
一、操縱士養成[illegible]
一、航空工業の[illegible]
一、[illegible]

日支の關係に 英の容喙は不要
外務當局が意向表明

【東京四日發】日支關係に關し英國上院の一部に英國自身積極的に日支間の居中調停に立つべしとの意見あるに對して我が外務當局は左の如き意向を明白に表明する所があつた

一、日支關係に關して英國政府が居中調停を試みるべしとの論は何を意味するものであるか諒解に苦しむ所であるが何れにするも日支關係は何等英國政府の容喙を必要としない

一、英國政府が日支關係に容喙、干渉するが如きは却つて支那の內訌を助長するもので有害無益である

共同委員會提議は事實無根
英外務省が對支意見發表

【ロンドン三日發電通】英國外務省代辯者は過般來問題となつてゐる對支財政援助に關し左の意見を發表した

一、イギリス政府に依つてイニシアティヴを取られた對支財政援助に關しては當の支那は勿論日本、フランス、アメリカの諸國よりもまだ具體的回答に接しないが何れ何とか返答あるものと豫期してゐる 然し日本フランス、アメリカ二國が單にイギリスの通牒に關しては考慮する旨の簡單な挨拶はあつた尙日本からの報道として傳へられる所のイギリス政府が對支財政援助問題檢討を目的として日、英、米三國共同委員會を設置すべしと提議したとの說は事實無根である

首相各師團長招待

【東京五日發】首相は五日閣議終了後師團長會議に出席中の各軍司令官、師團長を首相官邸に招待午餐會を開いた

國際勞働總會 帝國代表決定

【東京五日發】スイス國ゼネバにおいて開催の第十九回國際勞働總會に出席すべき帝國代表者は五日の閣議で左の如く決定した

△政府代表 國際勞働機關帝國事務所長 吉阪俊藏 社會局部長 赤松小寅
△使用者代表 渡邊鐵藏
△勞働者代表 八木俊一

期間滿了後 復職せん
停職となつた坂西大佐

【東京五日發】貴族院議員坂西中將の甥子で昨年までドイツ駐在武官をして居た現陸軍省調査班長陸軍歩兵大佐坂西一良氏は去る二月林陸相が在鄕將官を招待した席上陸相の挨拶があつて後突如として「在鄕將官は何をしてゐるか確りせよ」と喚鳴つた事から在鄕將官の憤慨を買ひ、坂西大佐の失言は皇軍の統制を亂すものであるとて林陸相に處分を迫り、爲に林陸相は遂に同大佐を停職處分に處する事に決し四日其旨を發表された、因に停職處分は六ケ月の謹愼を仰付けられるもので期間滿了後は多分復職を許されるであらうと觀られてゐる

歐洲の平和確保に 目的、政策を同うす
英、チエツコ會談の收穫

【プラーグ四日發聯合】四日午前八時プラーグに到着したイーデン英國掌璽相は直ちに外相官邸にベネシユ・チエツコ外相を訪問し會談が開始した、席上イーデン氏はベルリン、モスクワ、ワルソー會談の結果を報告しこれに對する英政府の立場を說明しこれに對しベネシユ外相は歐洲平和工作に對するチエツコ國の意向を披瀝して相互に隔意無き懇談を遂げ正午少し前に會談を終つた、會談後發表されたコムミユニケ全文左の如し

四月行はれたイーデン、ベネシユ會談に於て兩國政府は歐洲の一般平和確保について全然その目的並に政策を一にし且つ國際聯盟の政策を信じ不變の態度を以て支持せんとするものなる事に於てその軌を一にしてゐる事が確認せられた

イ國璽尙書 飛機で歸英

【プラーグ四日發電通】ベネシユ外相との會談を終へたイーデン英國璽尙書は四日午後一時二十二分プラーグ發飛行機でロンドンに向つた

西國議會三十日間停止さる

[illegible]

閣議決定人事

【東京五日發】五日の閣議で左の人事を決定した

任司法省刑事局長（一等） 檢事 岩村通世
司法省刑事局長 木村尙達
任檢事（二等） 檢事 [illegible]三郎
同 金澤次郎
陞敍高等官二等（各通）

中間機關への貸付利率引下
大藏省議で決定

【東京四日發】大藏省では預金部より勸銀、產業組合中央金庫等の中間機關への貸付利率引下げに關し四日省議を開いた結果、現行率五分三厘を七厘引下げの四分六厘と決定したが、この利下げに伴ふ勸銀又は產業組合中央金庫等の中間機關が地方組合への貸付に際して貸する利率（中央金庫は六厘又[illegible]

藤田部長は廿日著任
十六日東京發

新任總督府警務局長藤田傳三郎氏は六日出京して各方面に挨拶をなし十六日東京發十七日神戶出帆の吉野丸に[illegible]

渡邊基隆要塞司令官來北

新任基隆要塞司令官渡邊少將は九日來北關係各方面に新任の挨拶をなすところあつた

ソ聯政府日本へ 通商使節を派遣
代償現物註文の爲

[illegible]

その日その日

○ 國策調査會を纏め得たとしても老骨や古手だけではドモならんし擧國一致などとても[illegible]
○ 政黨の敵である官僚[illegible]內閣が仲よくせッチ—などと手を出しても爭人なら尻こんの外あるまい
○ 孰論の米國で、自國[illegible]の大演習を日本への挑戰だと喚めく考へ樣では然うもあらうか
○ 是非から色々な保險者が出る非常時下の灰色ばんだ時代色か
○ 例の如く舊月と新日の使ひ分けを巧な曲藝の手でお目にかけてるこの際は得意
○ 行樂の場所の少い氣毒だ、北部の大屯山、中部の新高阿里山、東部のタロコなど總花的に國立公園に指定すると
○ 民國の要人が眾議を重視して[illegible]
○ [illegible]

外國銀行團の會議開催說
孔部長は否定

【上海四日發電通】イギリスの提議により南京に日、英、佛、米各國銀行代表の支那幣制改革會議を開くことになつた旨外國通信に依つて傳へられたに對し孔財政部長は四日これを否定して左の談話を發表した

右會議に就ては何等承知しない、政府においてもこの種の準備をなして居らぬ、支那の幣制統一問題の討議には何ら外國銀行代表の參加を必要としない

當面の重要問題を協議
全支總領事會議

【上海二日發電通】全支總領事會議は四月八日より十日まで三日間上海總領事館に開催されるが議題は別に指示されず各地における最近の日支關係の調整、貿易狀況、日支經濟提携等當面の重要問題を討議の豫定である

安武氏朝鮮へ
六日離臺赴任

安武前文敎局長は豫定の如く六日午前八時二十六分臺北驛發の列車で基隆に向ひ朝日丸にて離臺する筈だが、下ノ關より連絡船にて直に朝鮮へ赴任する由

安武氏の送別宴

安武平安南道知事は五日午後六時から中川總督の送別會並びに部局長等の梅屋敷における送別宴に出席[illegible]

蘭印政府の印刷業制限令

【バタビヤ二日發電通】蘭印政府は二日印刷業制限令を發布した、三十日後より效力を發生する

紐育爲替弗安傾向を示す

【ニユーヨーク四日發電通】ニユーヨーク爲替市場における米日爲替最終相場は二十八弗四十仙と十八仙方綏落し米英クロスも二仙高の四弗八十四仙となり弗安傾向を示した

人事

▲楠哲氏（臺糖社長） 元重役橋本貞夫氏と共に六日南部より來北
▲[illegible]（升妻） 八日花蓮港へ
▲金澤冬三郎氏（日糖常務取締役） 六日來臺の害
▲永田甚之助氏（武州銀行副頭取）
▲下郷豐彥氏（上毛電鐵監査役） 五日宜蘭へ六日臺北夜行にて高雄へ
▲白井泉貞氏（元電力調度課長） 十日臺北出發吉野丸にて東京へ引揚ぐ
▲節松一造氏 六日發朝日丸にて上京する
▲白井泉藏氏 十日發吉野丸にて離臺
▲高橋虎之助氏 四ケ月に亙る臺灣の寫生旅行を終へ六日發歸京する
▲西村高兄氏（警務局衞生課長） 五日新竹へ
▲[illegible]（中央研究所[illegible]長） 五日新竹へ

無絃琴

[illegible]

國へ製紙の研究にゆき[illegible]を發見して歸朝、[illegible]用紙を造ることに成功、其功で二十二歲で王子製紙の支配人となつたとある。爾來今日まで樺太工業、富士製紙、九州製紙、朝鮮紙業、滿洲紙業等凡て製紙會社で翁の關係しないものはなく、紙王と言つた形▲この翁曰く「私は生れて以來風邪を引いた事が無い、腹痛とか頭痛とかも知らない、昨年大病して絕望視されたが、死なぬといふ信念が強かつた爲めか不思議に全快し更に九十一歲まで今後十五年生き延びるさうだから此間に濠洲の鬼ガヤを原料とする製紙工場をモノにする決心だ▲わしの道樂は事業で仕事をしてゐる間が何とも言へぬ愉快さだ、それからわしは行つた土地では必ず何か仕事を始める癖がある、そのためか現在關係してゐる會社も六十幾つかありますよ」

團子三公 凸凹人生 (48) 貴山邦

朗らかな人生 (10)
光明靜夫作 田中比左良畫

斷然！甘い風景（十）

「僕も今牧野君の言つた事に同感だ、人間の本當に求めて止まないものは、決して世間的な名聲でもなければ、物質的な財寶でもないんだ、本當に人から可愛がつて貰ふ事だ、メーテルリンクのお芝居にあるやうに幸福と言ふ青い鳥は、平和な家庭にのみ居るんだと言ふ事を僕は知らなければならないと思ふ」

栗山君は、一杯の生ビールをぐうつと飲んで斯う言つた。

「此の間東京へ來たら、あの[illegible]

斯う言つた。「今梅村君が言つた、なんとか言つたお孃さんのやうにだ、金も美もローマンスも眼中にないんぢや全く人生にかいての生甲斐がないぢやないか、なーおい。」

牧野君は狡猾な眼を左右に動かして言つた。

「本當だよ、俺だつてから見えても[illegible]けないよ、僕だつて木石の如く不感症ぢやないよ、君の奥様のやうな美人を持つて銀座でも闊歩してみたいさ、ステッキ・ガールとのストリート・ガール[illegible]

バアナード・ショオ翁の（ウオレン夫人の職業）の女主人公ヴイ・ウオレンは二十二歲の令孃だがこんな事を言つてゐるぜ「吾は人生に美もローマンスも金も求めてはいけません、私は働いて其報酬を得るのが好きです、疲れた時には居心地のいい椅子に坐つて、一本のシガアを喫し、少量のウイスキーを飲んで、面白い探偵小說でも讀んで一生を終るんです、其他に何も要りません」と告白してるんだ、かうなるとお孃さんは金錢なんて問題視しないのみか、戀もローマンスも抹殺して失つてるんだから惡つてゐるぢやないか。」

梅[illegible]君は「プラトンの哲學者は言つてゐない、[illegible]

みたいな奴とは交際なんかしたくないよ、クラスの役員が僕に素敵なダンサーを世話してやるからつて何度も誘惑したんだが僕は斷つた、僕は正直の所身も心も捧げての眞の戀愛に醉つてみたいんだ、そして君等のやうな一人だけの戀の夢を樂しんで見たいとさへ思つてゐる。戀愛は結婚への一つのプロセスだと考へてゐる、[illegible]なものではないんだ、結婚なんて眼中にない戀愛なんて無意味[illegible]、だから結婚は決して戀愛の墳墓ではなくて、却つて築き上げられたる戀愛の殿堂だと言つたつて過言ぢやないよ」

理想的戀愛觀の一端を述べた[illegible]

「[illegible]二人とれば[illegible]しい」と云[illegible]

片倉の一歩進んだ榮養劑
米の母
胃腸疾患と脚氣の擊滅に
（米の母適應症）
慢性胃腸カタル 消化不良 食慾不振 異常醱酵 下痢 便秘 惡阻 姙娠脚氣 浮腫 痲痺脚氣 肺結核 腸結核 結核性 腹膜炎 腹膜炎 貧血 糖尿病 一般衰弱 榮養 障碍 産前産後 精力減退 動脈硬化症
藥價低廉
粉末 六〇瓦 五〇錢
二〇〇瓦 九〇錢
三〇〇瓦 二圓
六〇〇瓦 三圓六〇錢
錠劑 十日分 六〇錢
一ヶ月分 一圓五〇錢
有名藥店、百貨店にありますが、品切の際は直接御註文下さい。（送料不要）
說明書及見本（新聞名明記の上申越次第呈上）
專賣特許製法
臺灣代理店 臺北 藤田商店
片倉榮養化學研究所
東京・月島（電話・京橋 五六七〇番 振替・東京 三三八三）

大隅海峽に入つて 御召艦の動搖加はる
低氣壓の影響をうけて

【東京五日發】海軍省發表、比叡艦長五日午前一時卅分發、第一報 來低氣壓は沖繩島西方より北東に進みつつありこれが影響を受け波浪次第に加はる、陛下には前艦橋に特に設けられた御休憩所に移らせ給ふ前艦橋として雲り視界甚だ狹く時に雨を見て御召艦は遂に右の風の分を受けし艦は大隅海峽に入る動搖益々加はる午後トーキー「日蝕月蝕」「太平洋の護り」等を映寫し陛下の無聊を慰む午後九時本艦の位置は佐多岬の七十度四十七浬速路六十度速力十五ノット紀州南端に向ひつつあり風向南南東風力十八米氣溫十七度

御入京前日の帝都 春の裝ひ愈よ美し
七分咲の櫻花と新綠の柳に 銀絲の雨そそぎ最後の淸め

【東京五日發】宮中に櫻花の薫る日――滿洲國皇帝陛下の御來朝御入京を明日に控へ都大路は六日朝來七分咲の櫻花新綠の柳に銀絲の雨が降り注ぎ最後の淨めとなつて春の裝ひ愈々美しい御儀を無事お迎へ宮内省の御もてなしに心を碎く接伴員何れも總ての御準備を終へて輝く御入京をお待申上るばかりとなつた

御前公演其の儘に 樂部の最後的練習
萬端準備全く成り 今や晴れの日を待つばかり

【東京五日發】滿洲國皇帝陛下と我が聖上陛下との宮中鳳凰の間にたける歷史的御會見も愈々明六日に迫り宮内省では晴れの御殿の間、鳳凰の間及び御夜宴場豐明殿饗宴御殿の正殿を初め牡丹の間、千種の間等御椅子の配置や生花其他の御裝飾に御準備を忙いでゐる、殊に華やかな豐明殿の御夜宴に一入の御興を添へ奉る樂部では連日練習を重ね正殿には既に緋の毛氈、黄金朱色鮮かな欄干が光りて新しく調へられ皇帝陛下並に天皇、皇后兩陛下の御椅子各一脚陛下の御席準備全く整ひ五日午後一時から御前公演その儘に舞樂花其他全部の曲目に作られ舞樂四聲を最後の本格的練習を行ひ、又東二の間にて管絃樂の御試演奏が行はれた 同宮中晴れの御宴の御召狀の準備も既に整ひ今や晴れの日を御待ちらして萬端滿たさを期し奉つてゐる

逸品揃ひの聾啞の作品展

日本聾啞協會では來る四月二日から二十周年を記念して第十回總會が開かれる、[illegible]作品展、陸上競技大會等があるが、作品展の方には洋畫、美術日本畫、洋畫、[illegible]の中には故澤水[illegible]者等がある[illegible]

ギリシヤ船が 三隻も入港

【基隆電話】四日の基隆港は港の中央部が全部希臘入りの國旗を掲げた外國船によつて占領され一寸變つた風景を呈した八番浮標がジヨージ・M・エンビリコス號、七番浮標がアントリオ・フタサドル號、六番浮標がアンナ號、何れも希臘國の汽船である、希臘の船は今迄の例として月一回寄航の程度で最近やや其回數は多くなつたとは云ふもののそれでも一度に三艘も入つて來た事は始めてである最近は目立つて英、支、米等各國汽船が東洋市場で大活躍を行つて

共産軍破竹の勢で 北部貴州を席卷
蔣氏は貴陽に豫備軍を集中

【廣東四日發聯合】蔣介石氏の貴陽入りと同時に逆襲を開始した共産軍七萬は破竹の勢を以て貴州北部を席卷、中央、貴州及び雲南三軍を擊破し今や貴陽を去る六十支里の地點まで肉薄したので蔣氏は豫備軍三個師の貴陽集中を命じ必死となつて苦戰中である

北支の情勢は 日支親善を裏切る
高橋北平駐在武官談

【北平四日發電通】北平駐在高橋武官は四日左の如く語つた
最近北支の情勢は吾人の期待に反し日支親善傾向を裏切るものあり、燕京大學及び北平大學教授並に基督教青年團より成る知行社の如きは今次滿洲國皇帝陛下の御渡日に當り反滿抗日的宣傳文書を撒布せる事實あり、且つ冀察區內諸問題その他北支懸案解決に對しても支那側に回避的態度が見られ、これ等は一に南京政府に眞に排日根絕を期する誠意なきに基因するものと思はる、目下南下中の王克敏、殷同氏等の歸平後この不愉快なる空氣を一掃したきものと希望してゐる

購讀禁止指令は 支那一流のデマ?
督府當局は一笑に附す

[illegible]ひされるのである、然し一般民衆はこの兩新聞を最も信頼してゐる誤道があればある程購讀したいむ地になるのが今迄の經路である、現在兩新聞が態度か牙城を脅かされながらも儼存してゐるのはこの武家の金鎖を得てゐるからである、[illegible]

臺灣青訓の入所年齡 十四歲に低下する
國防館の規模は小さ過ぎる 軍幕僚附 門脇少佐の談

陸軍省で開かれた各軍師團青年訓練主任者會議に出席を兼ねて總選復興博覽會及び英國防産業博覽會の國防館視察の用務を帶び上京中であつた軍幕僚附門脇少佐は四日歸任したが、青年訓練所制度改正及び臺灣始政四十周年記念博覽會國防館に關して次の如く語つた

◇…臺灣の青年訓練は大體現在の制度の儘でやつて行くことになつたが入所年齡を現在の十六歲を十四歲に低下することになつた、故授及訓練項目中に女子の青訓入所問題等は概ね內地の青年學校に準じて適當な改正が行はれることになると思ふ、兵役關係にて從は十四歲から十六歲迄の六ケ年間に於て少くも四ケ年間は每年概ね規定訓練時數を修得、規定時數に達せざる不足時數は適宜の年次に於て修得し右の四ケ年の最低訓練時數修得に關しては連續することを要せない、又中途から入所しても事故のため一時休むことがあつても時數の取返しが出來るやうになつたので一般に入所及び修業の關係が非常に都合よく便利になつた

◇…本島人に對する青年訓令は時期尚早ではあるが本島に地方自治制施行の今日として青年教習所及び公民教習所等は一部の教練を實施する程度の過渡的施設は考へられることと思ふ

◇…始政の復興博覽會及び英の國防産業博覽會を視察して來たが國防館は仲々どうして立派なもので一度は是非都で置く價値が充分あるやうに見受けた、臺灣の博覽會の國防館は其上に更に一層進步した參觀しいものにするやうに中央部から骨を折つて貰ふ手筈になつてゐる、これが爲には現在の計畫では小規模だ、敷地ももつと擴張し經費の點も大いに奮發して貰ふやうになるだらう

映畫文化展
六日から警察會館で

全島映畫研究會の發會記念事業の一たる映畫文化展覽會が六日より三日間に亘り明石町警察會館に於て催される、時間は午前九時より午後九時迄映畫製作の過程、トーキーの出來るまで、映畫發達史、監映畫に關する貴重な史資料が展示される筈であるが場內整理の意味で十錢の入場料を申受けると

同六日午後六時より榮町明治製菓所上に一同揃で[illegible](會費五十錢)

ぞり、貨物の動き頗る繁で基隆港も昨年から有事に入つた形であるが、その反面に遊務部始め水上警察署外入係は眼のまはる様な忙しい思ひをしてゐる

米經濟視察團 きのふ來朝
目的は貿易の促進

【橫濱五日發】前駐日大使カメロン・フォーブス氏を團長とするアメリカの經濟視察團一行十二名は四日午後五時ホノルルからダラー汽船プレジデント・クーリッヂ號で來朝した、フォーブス氏は船內で左の如く語る
この視察團は各種經濟團體より成つてゐるので各メンバーはこの視察旅行を終へて後各所屬團體にその結果を報告することになつてゐる、主なる目的は貿易の促進で何等政治的使命は持つてゐない
一行は日本視察後支那及びヒリツピン諸島等各地の市場、工業、金融等を視察の筈

選拔野球中止

【大阪五日發】甲子園における全國中等學校選拔野球戰は前夜來の降雨で五日は中止となつた

東京 大阪 西川の かやふとん毛布
特約店 今秋本支店
各種豐富に取揃居候 臺北市榮町三丁目 電話 貳四貳八番 振替臺北 貳四九六

國際觀光局が 宣傳に大馬力
二十萬圓を投して

【東京四日發本社特電】鐵道省國際觀光局は百萬圓の豫算を內田鐵相より非公式に約束されたので、觀光宣傳の第一次的な行事として計畫委員會は十年度事業には映畫宣傳文書に約二十萬圓を投じ、觀光客の吸收に新な努力をすることとなつた、その具體案は
一、溫泉、湖水、山、スポーツ、美術の五種のパンフレット十萬部、又歐米の子供に日本を理解せしめる「子供の日本」といふパンフレット十萬部、風光、産業の代表的寫眞を集めたアルバム一萬部、その他の宣傳文書二十萬部を發行す
一、日本紹介のオールトーキーを製作し、先づ「能」「春の日本」「スポーツ日本」の三種を完全製作す
一、日本紹介の圖書類をアメリカに持廻り、巡廻圖書館とす
一、對支宣傳の一方法として上海ルータア通信員デイーマ女史を四月四日より一ケ月間招待、日本各地を觀光せしめる

中村黎峰氏の 日本畫展
六、七の兩日本社講堂で

東部日本畫壇の中堅作家中村黎峰氏は川合玉堂畫伯門下の第一人者として知られてゐる、新竹來臺、暖く南國特有の風物に接して畫業を新しく歸京するので石黒、堀田、作野、藤原、井出、吉田、能谷諸氏後援の下で六、七兩日本社講堂にて作品展を開催する、畫風は動き風景、花鳥等何れなりであるが、就中繪の描寫に至つては他の追從を許さぬ特技を有し氣品ある作品は各種展覽會に於て推賞されてゐる(寫眞はその作品牛車)

基隆市主催の 見本市好成績

【基隆電話】基隆市勸業課主催の全島巡回見本市は豫定通り滞りなく終了、一行は一日歸基したがその成績は豫期以上のもので、最も力を入れた鯖節の如きは「今迄內地物だと思つてゐたのが基隆のものだつたか」と始めて基隆鯖の眞價を知らしめ、見本として持つて行つた三箱も一般人には商人との關係を考慮して一袋づつしか分讓しなかつたにも拘らず瞬く間に捌けてしまつたとの事で、島內商人との取引新契約も數口結んで來た程の成績であつたと、現在持つて來てゐるストツクも斯くてはぼつぼつ捌ける事であらうが市勸業課ではこれに力を得て更に宣傳に馬力をかける事になつてゐる

鳳梨罐詰合同新會社 第一回發起人會
何等の決定を見ず 五日引續いて開會

【臺中電話】鳳梨罐詰合同新會社第一回發起人會は四日午前十時から臺中州勸會議室に於て開催、田中特産課長、今田臺中臨席の下に發起人十四名全部出席し、一同席定まるや同業組合長西澤知事の合同に關する殖產局の大方針を說明、直ちに設立趣意書目錄書、定款等議に入つたが、何等決定を見なかつた、會社名に付ては發起人より議論多く最も適當なる會社名に二三を選んで同席上より中川總督に命名を仰ぐべく臺北に電話にて照會したが、閉會迄には回答に接することが出來ず五日午前九時より發起人會を續行することに決定し、同四時半閉會したが、創立事務所は元鳳梨罐詰共販會社階上に置き、創立委員長一名及び創立委員若干名は當局の指名に一任してゐると、同同業組合では之より先午前九時から同所にて評議員會を開催し、大同派との紛糾經過の報告があつた

全國水產大會 開催に付打合

今秋臺北市に博覽會が開催されるのを好機に臺灣水產會は臺北で全國水產大會を開催せんとの計劃が進められてゐるが五日午後一時から鐵道ホテルに於て關係官廳の當局者の參集を求め今秋開催する全國水產大會の件に就き協議を行つた

激昂した按摩 二階から顚落

五日午前零時頃臺北市入船町三の七七按摩鈴江勇次(三二)和町三の二理髮業吳純響(三〇)外二名が鈴江方二階で飲酒中盲目の按摩さんと理髮屋が口論を初め果ては氣の勝つた按摩さんは足を踏みはずして二階から顚落、頭部その他を强打して人事不省に陷つた、大場醫院に收容して加療中である

手付金を 五百圓詐取
新竹署で取調

[illegible]

旅客に福音 列車の煤煙防止
鐵道部で試驗成功 無煙炭を柴炭系石炭に混合

[illegible]臺灣產[illegible]經濟的[illegible]

蔣公使新竹視察

【新竹電話】駐日民國公使蔣作賓氏は南下の途中五日午前十時三分新竹驛着四分間停車の間に內海知事、高原警務部長、民國人等出迎を受けたが內海知事より當地の民國人一同は元氣に活躍してゐる、新竹州は蜜柑の名產地で民國にも多數輸出されてゐると語れば同公使は欣然としてゐた

大屯山彙に大衆登山

臺北登山會では來る七日大屯山彙北投の二方面から大屯山彙を尋ね石梯化、磺溪の名所案內玩山に登山當局者より大屯國立公園の說明を聞き一日の清遊を催す婦人子供にも適し絕好の時期なので多數の參加を望む由(會費)
A組 午前八時巴バス乘合竹子湖山上往復
B組 午前七時臺北驛集合新北投頂湖山上大嶺新北投
當日雨天の際は十四日詳細は電九六六へ

調べと共に內容は有益な強化するものと見らる

瑞芳庄に流腦

【基隆電話】基隆郡瑞芳庄龍潭堵一九四坑內監督山本勝(三)は四日午後流行性腦炎と決定基隆港東醫院に收容されたが、同日午後疑似流腦と診斷された基隆市[illegible]町一六九蕭玉振(三)は同日夕六時死去したが化驗の結果眞性腦と判明交通遮斷を解かれた

まちの声

美人座の春の陣容 カフエー・美人座では春の陣容を彩るため東京銀座から女給八名を招傭したが內五名はこの程榮町店頭に現はれた、殘り三名も近く來臺の筈

あすの天氣 (臺北測候所發表)

臺北地方 東の疾風驟雨
一區(北部) 北東の疾風驟雨
二區(東部) 北の疾風驟雨
三區(西南部) 北西の疾風曇

概況 五日七三〇粍の颱風は北緯二一度東經一二〇度即ち呂宋の東方洋上にあり徐々に北に進み七六四粍の高氣壓は支那北部にあり東に移動する模樣、本島は恒春が晴れ他は曇近海は北東の疾風浪稍高し

潮汐 六日
基隆 滿 午前一〇時二〇分 午後[illegible] 干 午前五時一〇分 午後五時〇〇分
淡水 [illegible]

各地氣溫 午前十一時
恒春 二七 臺中 二四度
臺東 二五 臺北 二二
高雄 二六 基隆 一九
臺南 二六 那覇 二一
澎湖 二三 鹿兒島 一九
阿里山 一三 長崎 一五
花蓮港 二二 石垣島 二二

會葬御禮 山口庄吉

重い頭がはれやかでスーッと 各地藥店にあり 定價三十錢より

唄 三島一聲 佐伯孝夫作詞 佐々木俊一作曲
おぼこ桜
春!花が咲いた! 唄つて踊る時です
晴れの春を謳歌した花見をどりの傑作盤です。詩も曲も素晴らしく賑やかで、而も清新な素朴さが溢れてゐる點在來の音頭に見られない特色です。やさしい誰でも踊れる振付がついてをります。
「櫻をどり」
ビクターレコード

脚氣と榮養に
アベリー
注射劑 錠劑 液劑 末劑
專賣特許 强力濃厚ヴイタミンB製劑
ヴイタミンBの研究に於て斯界の權威たる藥學博士衣笠豐氏創製
適應症 各種脚氣の治療及豫防・榮養障碍・食慾不振・便祕・妊娠惡阻・小兒發育不良・産婦・病中及病後の衰弱等に對し榮養を增進す・動脈硬化症・血壓過高症に對し新陳代謝を旺盛ならしめ病狀を輕快す。
全國著名藥店に販賣・類似品多數ありアベリーと御指定を乞ふ・詳細說明書進呈
第一製藥株式會社

蟲下し マクニン

病人の食物 コルテ 專賣特許
僅か一分で出來る
試食品 呈
利尿を助け食慾をそそる
大阪市西區京町堀二 笹屋

親鸞聖人 (171)

吉川英治作
山村耕花畫

女人篇

時雨の罪 (五)

僧正は待つてゐた。いつもながら明快で、元氣である。訪れた範宴の顔を見ると、

「よう來てくれた。實はちと頼みおきたい事があつて」

と、人を遠退けた。

「何事でございますか」

範宴は、何となく、青蓮院のうちに、房中の動とでもいふやうな波瀾を感じながら師の眉を見た。

「ほかではないが、事によると、わしは暫らく遠地へ參るやうになるかもしれぬ。で、留守中の事共何分、頼みおきたい」

「突然なことを承はります……」

「して何地へ？」

「何地へともまだわからぬが、行くことは確らしい。いつ參るとも、さしつかへないやうに、これに、いろいろ覺書をいたしておいた。後の始末、頼むはお許よりほかにない」

と、書付を一通、手箱のうちから出して、範宴のまへにおいた。

「かしこまりました」

何も問はずに、範宴はそれを拂しに納めた。そして、

「さだめない人の世にございますれば、仰せのよう、いつお旅立ちあらうも知れず、いつ不慮のお變りあらうも知れず、とにかく、おあつかり申しておきます。どうぞいかなる時もお心やすく在はされませ」

と云つた。

「うむ」

僧正は、自分の心を、鏡にかけて見てとるやうに覺とつてゐる範宴のことばに、滿足した。

「たのむぞ」

「はい。然しお心ひろく」

「案じるな。わしは、身の在るところに娯み得る人間ちやよ。風流の修養といふもの。――いや、風流の罪か、ははは」

歌や、取次の老言が客殿との間をかよふ。[illegible]

そこで、範宴は[illegible]

「兄上」

見ると、弟の尋有だつた。

尋有は、愁ひにみちた顔をしてゐた。いつもながら病身の弱々しさと、蒼白で細い神經につかれてゐる眸である。

「――もうお歸りですか」

「うむ、近ごろ、館は」

「丈夫です」

「それはよい、眞心をあげて、御佛にすがり、僧正に仕へよ」

「はい。……あの、只今、師の御房から、何んなお話がありましたか」

「おまへも、心配してゐるの」

「お案じ申さずには居られません。わたくしのみでなく、ほかの弟子一統も、お小屋の人々も、みな、客殿につめかけて、あのやうに、毎日、協議しておりますが……」

弟のことばに、ふと、そこから院の西の屋を見やると、成程、僧俗の身寄だの、和歌の友だの、僧俗の客が、廿人以上も、通夜のやうに暗い顔をして、ひそひそと語らつてゐるのが遠く見えた。

公開欄

阿里山に博物館が欲しい

樹作生

▲本欄は讀者の自由論壇中傷は不可▲行數は十五字六十行以内▲匿名可、住所氏名は明記

◇山林に親しみ、餘暇を利用して登山を爲すは最近頓みに著しい現象である。趣味としての登山結構、植物採集或は健康の爲めの登山も宜し。自然は偉大なる恩惠を與へる、我等は都塵をあとに、大自然の懷に抱擁される機會が欲しいのである。幸にして、我臺灣は山岳資發、景色の美に富むものが多い

◇阿里山一帶は其の一である。國立公園の有力なる候補地として地元に於ても種々の計畫がある樣であるが、茲に現在に於ても既に内外多數の觀光客が訪れるのは、それは雄大なる仙境であり、風景の美しさと共に實に特異な存在でもあるからである。[illegible]

◇目に訴へる教育機關としての博物館の價値は今更喋々を要しない。阿里山の天惠を發揮しない爲めに、森林に關する類の博物館を設ける事は極めて意義のある事ではあるまいか。私は此の地に於て最も相應しいものと信ずる

◇その建設は阿里山に訪れる人々の大いなる樂しみの一つとならう。是に依つて森林に對する廣汎な知識が容易に得られ、不言實行の愛林思想の宣傳となる。自然の恩惠を如實に利用する所以である

◇此の博物館の構造の如きも木造で、建物を一見して森林博物館らしくしたら妙であらう。更に特殊の材木で飾られるならば一層妙だ。此の種の機關は特殊の地域に於て始めて容易に實現せられ得べく、又それだけ其の價値を發揮し得べく、產業の發展上にも好影響を與へる事とならう

◇列擧すれば、幾多の好結果を來す。例へば、斯くの如くにして觀光客の増加は鐵道其の他の交通機關の設備の完全なるを期し、旅館の發展、櫻其の他の樹木の見物の爲めにその栽培の奬勵ともなり、經濟的に活況を呈する事とならう。阿里山一帶が國立公園となつた曉に於て、此の有益な施設は莫大な效果を發揮するであらう。此の施設の實現を熱望する次第である

俚謠

選者・句舍　無制限、何人も投書し得、宛名は本欄係

△下手の横好き勤めの餘暇に歌も樂しい謠日記　臺北　春月

△櫃の中にも春訪れて花見氣分の子持妓　臺北　むの字

△櫻日本のレコード小唄聞けばお里が戀しゆなる　臺北　豐

△追つて見る氣もない涙ながらいつか惱に更る夜　臺北　秀子

△斷め辛いとこぼしな戀痴を職場持たねば尚辛い　基隆　燈牙二

△捨てたながしの大根からも戀の芽が出る朧月　臺北　無常

○選擧區民に沈默議員何を土産に歸るやら　臺北　あの字

雜誌紹介

▲短歌研究(四月號) 現代歌壇大觀として、現代短歌の文學的意義(長谷川如是閑)言論にかける指導性の缺如(岡山巖)歌壇の主流傍流(宇都野研)現歌壇の諸相(前田夕暮)現代歌人系統研究(岡野直七郎)中等教科書に採錄せられたる現代短歌(中島唯一)現歌壇に對する批評家としての興味と關心(森山啓)諸家近作編、松村英一の八等を特輯してゐる他、五十數家の短歌作品及び「最近心を惹かれたる歌とその解釋」「萬葉集の綜合研究」「歌壇時評」「一家歌の抄評」等を滿載してゐる 研究の坂口保編、萬葉集大和地理辭典は堂々齊何六號二段組一三六頁にわたるきはめてすぐれた研究である萬葉研究者の座右に置いて頗る便利であらう、とにかく春の特輯號としては賞めてよい出來榮である(特價一圓東京市芝區新橋改造社)

▲寶藥之世界(四日號) 日露戰役に働いた人物(三宅雪嶺)國體の眞相を吟味して早稻田派の是非に及ぶ(野依秀市)[illegible]

臺日案內

料金　三行　五十錢／五行　七十五錢／七行　九十錢／十行以上　一行十錢／十五行　一圓五十錢／一回　一圓八十錢

醫院　X光線新設 内科 小兒科 小林醫院(入院隨意)　臺北大和町　電話四貳

內地土產　檢査濟 タンカン 桐田　臺北榮町　電話六五六　／　桶柑 木瓜 矢野商店　臺北本町　電話參貳壹

寫眞　珍品 サンゴ 文石 三共舍　臺北榮町四丁目　電話七壹六　／　ドウ ゴーカメラの春　臺北京町　電話四〇五〇番

時計眼鏡　メガネ専門 日光堂　臺北表町二ノ一〇　電一九五七番　／　時計眼鏡 二割引 日光堂　入學進級祝のため

藥種商　簡易保險 相談所 調劑所 漢方藥　西門市場横 電三七八三 ヒラノ藥局

旅館　月やく 最も信用ある流經藥 障害なくキキメ早し　大正町一條 穐山治 前和田山分院　／　上乃湯 一日一人休料四十錢 無八十錢 朝夕食付 一泊一人食事 衣茶付 貳圓 北投 電六七

自轉車　二十八圓半 總クローム コスター付 一年修理無料 電貳參參 若竹町 田中　／　自轉車販賣 月賦 歡迎 進輪　太平町貳丁目 電話貳六九番

樂器　山葉オルガン 月賦 販賣　臺北市榮町 日本樂器會社

食料品　食用 藥用 蝸牛白藤種 一名 養殖 育好期節 一定二圓送料卅錢　資貝飼 田澤

紙文房具　蓬萊 出荷貝分讓 大小種々 電話呼 壹六貳 臺北千歳町貳ノ貳 田澤商店五　／　進級入學の祝に 萬年筆專門 大特價提供 臺北京町二 大澤 東京堂 電五八八番

ラヂオ器械　特賣 萬年筆 保證付八拾錢 以上 シン先參拾錢より修繕 未廣町片倉通北 英昌洋行　／　入學進級祝にラヂオを 明石町日の丸電氣部 電話貳〇番

雜件　アパート 學生動人向 設備完全 洋發寄付 八圓 古亭町 市バス高校 電話九貳六 スミレハウス　／　特許 弁理士 岸喜鑑 事務所 商標 龍口町參ノ拾 電話貳八七　／　家財道具 御不用物 御金引 築地町壹ノ四(電八八) 旭屋　／　小口貸金 月賦 低利 一定給料者に 八甲町二郵便局通中 電話九貳壹 詳細は面談　／　通信教授 ハイオリン 尺八 ギター、マンドリン、ハーモニカ 琴三味線 以上各科規則進呈 福岡市中島 大日本家庭音樂會

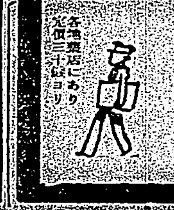

世界的ジャズ名曲！

四月新譜拔萃

◇ソプラノ獨唱 「雨の一夜」 グレース・ムーア獨唱 (原語)

◇ジャズソング 「ダイナ」 ビング・クロスビー・ミルス・ブラザース共演 (原語)

◇フォックストロット 「セントルイス・ブルース」 キャブ・キャロウェイ (原語)

◇フォックストロット 「ワン・ワン・ブルース」 ホーム・アゲン・ブルース デユック・エリントン (原語)

◇フォックストロット 「四十二番街」 行きませうバッファローへ ボスウェル・シスター (原語)

◇タンゴ 「ドン・エステーバン」 ア・ベーヘ トン・アルバートとそのアルゼンチンタンゴバンド (原語)

◇タンゴ 「エル・ボカシヨン」 ロードリゲス・ペーナ エデュアード・ビアンコとそのアルゼンチンタンゴバンド (原語)

其他十種曲同時發賣

ブランスウィック吹込

LUCKY ラッキーレコード

專賣特許 金牌受領 博士證明

男女生○器

眞空水治器 用眞空計無代進呈

東京市中野區城山町三六　東京眞空療法研究所

日本一の歌と唄！ やんや やんや 大評判です

さくら日本

詩・時雨音羽　曲・佐々紅華

藤本二三吉　中野忠晴　伊藤久男

Columbia

コロムビアレコード

白色美身料

カテイフード と クラブ乳液

白色・肌色

愛用者優待のすばらしい

大懸賞

特等賞品　參拾名樣　大楠公銅像付大理石置時計　一個宛　參拾個

壹等賞品　貳千名樣　スター好み新柄ゆかた地　一反宛　貳千反

坂東好太郎好み別染・飯塚敏子好み別染
入江たか子好み別染・川崎弘子好み別染

どれでも一反お選び下さい

貳等賞品　參千名樣　プラトン・シャープ鉛筆 又は クラブキャラ香水　一個宛　參千個

參等賞品　參萬名樣　クラブ洗粉 試用袋 又は 家庭藥 プラターム 試用罎　一個宛　參萬個

懸賞モダン問答

問　一人のファンが尋ねました

『色を白くし肌を濃かにし私達の化粧下にも重寶で女學生の素顔にも紳士の髭そり後にも必要といふ家庭的に一番愛用される化粧品は何でせう？』

答　坂東好太郎さんも飯塚敏子さんも入江たか子さんも川崎弘子さんも即座に一致して答へました……

『私達はダンゼン ○○イフード ク○○乳液 (……)』

このスターの答へにある…行の二大化粧品の名を…用紙に御記入下さ…

スター好みの新柄ゆかた地 貳千反贈呈

御答案には必ず イ、坂東好太郎好み ロ、飯塚敏子好み ハ、入江たか子好み ニ、川崎弘子好み いづれか御希望の品を一種御書き入れ下さい。

御應募規定

回答用紙 みなさまの御愛用の皮膚の榮養化粧料カテイフードの外函か又はクラブ乳液の能書を回答用紙とし、その裏面へ

一、懸賞問答の答へ ○○イフード ク○○乳液
二、スター好みゆかた地の内御希望の品一種
三、あなたの御住所氏名
四、この廣告掲載の新聞名

以上の四項をハッキリ書いて下さい。一人で何枚お出しになつても結構です。多いほど御當選率も高くなります。(他の用紙にても可)

御郵送は必ず封書にして十五瓦(約四匁)まで三銭切手をお貼り下さい。(郵税不足のものはお受付できません)

御送り先　東京市京橋區銀座西(又は)大阪市浪速區水崎町　クラブ化粧品本店中山太陽堂　カテイフード懸賞係

締切　昭和十年六月廿日
發表　昭和十年七月上旬

ゆかた地は各スター好みのモダンな新柄模樣染上りのうへ近日發表いたします

彰化市希設中等學校
研究後以農林校爲適
訂六日夜官民會磋商

彰化市中等學校設置問題。起自街時代。代已經數次。因種々事情。尚未實現。而市制實施後。市民一般等。乘此機。欲貫徹初志。努力研究結果。系意希望農林學校。市當局亦體民意。定本六日午後七時。在市會議室（舊街役場跡）招集市內各官衙長。團體長。府州市協議會員。町委員等五十餘名。開了磋商。結果如何。一般川爲注視之也。

漳泉土匪
廈門强盜
各跳梁橫行

據去二日午後。由對岸入基隆港便船齎到情報如左。◀福建省泉州。漳州方面 依綏靖公署之手。改編民軍。中央軍一部。亦駐屯北門。從事討匪。然因威令不行。最近土匪逐見跳梁。如去二日早。康嵩嶼。漳州間乘合自動車。被土匪襲擊。乘客所持財物。全部遭其掠奪。其中五名。被拉去。又一週間前。海門附近。肥料船。同受土匪一隊襲擊。閩西方面之治安。可謂全無也。◀廈門强盜 其後跳梁益烈。有如本紙所報。外國銀行支店。自接脅迫狀以來。警戒嚴重。以是。轉襲較小錢莊。如去一日夜。襲擊錢莊二間。各掠奪五百餘圓。夾等七人一隊。當先者爲十四五歲之兒童云。

鳳梨合同新會社
開初次發起人會
未見決定五日續開

鳳梨罐頭合同新會社。初回發起人會。四日午前十時。開于高雄州會議室。奧田特產課長。今田爲等臨席。發起人十四名。全部出席。一同既就席。同業組合長西澤知事。報告合同經過。奧田課長說明合同所關殖產局大方針。由是審議設立趣意書目錄暫定款。而不見何等決定。而就會社名。發起人多議論。乃擬最適當會社名二三名稱。由同席上。仰中川總督命名。乃以電話照會臺北。而至閉會。不能接到回答。決定五日午前九時。續開發起人會。同四時半閉會。創立事務所置于元臺灣鳳梨罐詰共販會社樓上。創立委員長一名。及同委員若干名。一任當局指名。又同業組合先是于午前九時。在同處開評議員會。報告與大同派紛爭經過云。

魚池水道
落成誌盛

臺中州新高郡魚池庄。多年懸案之簡易水道。業經竣工。爰于去三日午前十時。在同地公學校。舉行落成式及祝賀會。州土木課松本氏報告工事概況。該水道元由臺灣電力司馬按臨時建設部所設置水道讓受後。對延長至魚池庄三千二百米區間。自昨年十二月二十五日興工。于本年三月二十日竣工。工事費一萬六千圓。由臺中州補助五千圓。其水質優良。水量豐富。現在魚池庄人口二千三百人。雖增加至三倍以上。決無不足者。設置公共給水栓十七本。庄民甚滿足。又是日出席者。郡築新高郡守。橋口街庄主任。州則衛生課伊藤係長。其他地方有力者多數參列。頗呈盛會。

澎湖高雄間定期船
夜間航海月減二回
馬公要港部似有難色

既報澎湖。高雄間定期船。客歲丸。變更出入港時刻之件。海軍一邊。不肯承認。然船會社。以今尚非定期。係按一月間。臨時試驗航海。俟五月以後。正式決定手續。對此港部。似附條件如左。一、定期船航海回數增加之件。前年由軍部及地方官民一致努力。始得至現在數。依時勢進步。理宜增加。今一月間。反減少三回。觀于地方實情。到底不能容認。今後實施。爲補填減航。利川發動機船。發文郵便物。二、因天候關係缺航之時。爲補填缺航。要可臨時出港。三、船會社。爲利益而變更。故運賃理宜減半。右之條件。似强硬主張。在船會社。按依此改正。見學澎湖者。必多數擁到。而要港部。以澎湖特異性。似有難色。對此問題。必見相當紛糾。右據大阪商船臺北支店所談。謂會社一邊。經對遞信部。正式手續完了。臨時或永久。俟遞信部與要港部交涉。始能解決。

又依遞信部所談如左。在船會社。經有變更手續。今回在馬公要港部。似有難色。日前由該部。通知要遞合理的航海。關此欲與本部協議。然現在之時間變更。係本年間暫定航海云云。

嘉義愛林組
開懇談會

嘉義郡愛林組合。去四日正午。在郡役所會議室。開懇談會。大谷山林係技手。述開會辭。組合長江口郡守敍禮。次鈴談林野合理的利用方法。及其他等。會畢營林所松川造林係長。講演林業。是日出席者。爲林業之關係者。及組合之地方委員。計五十餘名。午後一時散會。

內地航空機
決製二機
提出製造願書

東京四日發本社支局特電 日本空輸會社。內臺間定期飛行使用機。本日遞信省。與中島製作所。協議結果。決定使用亞美利加之達語拉斯機。中島製作所。爲使之國產化。自四月中旬。至十月。決製作一號二號兩機。本日向航空局。提出製造願書云。

麻豆米代作
黃麻勸種似難

曾文郡麻豆街。本年因承州當局之米代作黃麻栽植獎勵方針。連日來。由街派員。出向各農家勸誘。且延新興郡歸仁庄產農家楊丁旺氏。就黃麻栽培所關。巡廻各村落講話。盃該地因土地關係。對於黃麻一物之栽培。頗覺爲難。而應行栽植之甲數。又經州配定云。

臺南州下
黃麻栽植
似能達至萬甲

臺南州下黃麻栽植。年來益見加多。如本年爲代水田之米作。初按配定千七百六十甲。後再追加三百甲。計二千六十甲。然爲分配此按分額。各月末。劉勸業課長。出差新豐。虎尾。北港各郡。並視察黃麻栽培狀況。據所豫測。除配定之二千六十甲外。合一般之增加數。似能達至萬甲云。

大溪蓮座山
改善問題
擬組期成同盟

既報大溪郡。大溪街。風景天然之蓮座山。寺宇。改築。及建築五層塔。其他內容改善。及施設事宜。街民有識者間。于去三日午後一時。有街資助役。外數氏。集於大溪印刷社內。就其問題。討論結果。擬組織蓮座山改善期成同盟會。不日欲求郡。及街當局後援。網羅大溪有志者及該廟管理人等。喚起輿論云。

臺灣國立公園
九月當得正式指定
太魯閣峽宜改名稱

內務省田村剛技師。前者實地調查臺灣國立公園法施行之事。因得早急實現。現於法制局審議中。事務的可以圓滿進行。近日中將施行。該法施行時。欲開臺灣總督府國立公園委員會。諮問大屯山。新高山及太魯閣峽三國立公園正式指定之事。其時期當在九月間也。現所決定委員。卽委員長。川總督。委員爲內務省岡田衛生局長。同田村衛生局技師。其他網羅各權威者及民間人者等。目下人選中。田村技師。所談如左。臺灣之三國立公園正式指定。已屆時期問題。余前曾視察該區域。其風光明媚。皆不讓內地國立公園。殊如太魯閣峽之區域。於我國國立公園中。第一廣大。至於名稱。因太魯閣峽乃僅指一部分之名稱。當改爲中央山脈國立公園也。

堀田總長
到北港媽祖廟
掛匾酬神

堀田交通局總長。爲獻納北港媽祖廟之匾額。四日午前五時三十分之夜行列車。以小川運輸課長。久木田旅客係長。酒井驛等隨行。到嘉義。在驛前吉柳旅館。休憩後。有渡邊嘉義驛長參加。同赴北港媽祖廟。同十時頃。立川北港郡守。衣斐北港製糖所長。及蘇街長。街有力者等。參列掛匾。其匾文爲（福建慈航）四字。懸掛匾後。在廟內舉行臨時祭典。正午於街役場樓上張宴。招待諸長。午後三時。一行發北港。乘日糖社線。到嘉義驛。換乘本線。四時四十分向臺中云。

兩廣人士祭典

臺北州內在住兩廣人士。訂來六日正午。在士林垂遠宣義塚。擧行春祭。現由祭典委員何勝珠氏。及永和。義隆號等。準備一切。是日參列者。按六七百名云。

基隆市續發
疑似流腦

基隆市元町。去四日早。有一木島人幼兒。被決定爲眞性流腦。及午後三時。復于曙町。發見疑似患者一名。急于港東醫院檢痰中。尚有續發之勢。現正警戒云。

臺南府城隍廟土地
管理人反對建屋
開信徒總代會與之計較

臺南市清水町府城隍廟。廟後有地一所。曩年由廟之管理楊鵬搏。契約贌與廖雨亭。限期三十年。前者該廟管理改選時。諸新管理。以前契約。有不備處。乃與廖重行立一追認證。約地仍贌與廖。而此後廟如欲用地時。須返還。但廟不得將地轉贌諸他人。第廖近因欲於是處。建屋出租。乃以追認證。向市衙需請建築許可。近始工庀材。欲興土木。諸管理聞之。以地如經建屋。則將來無法令其遷移。爲籌對付方法。去三晚七時。於廟開信徒總代會。廖亦央保正吳寶燦氏。提出種々妥協案。諸管理與信徒爲恐貽後患。且地屬廟產。故決議不許之與廖。倘如廖氏積極進行。則依法律解決云。

協贊交通部
開磋商會

博覽會協贊會交通部。去四日午後一時。在臺北州廳會議室。開磋商會。部長安田勝次郎氏以下部委員六十四名出席。分爲本[illegible]

新竹市北門流腦
一日間發生三患者
天候不順市民大起恐慌

新竹州下腦炎。州衞生當局及市當局。必死的防遏。然其猛威不能撲滅。蔓延愈甚。四日新竹市北門外一二六番地。郭氏芳齡。七歲。及同一九番地。鄭秋明。四歲及吳氏玉妹。五歲。三人自去月末日染病。病狀不明。至四日。突然危篤。受新竹醫院檢鏡。至四日午後三時。皆被決定眞性腦炎。新竹署接此急報。隨派係員到患家消毒。患者隔離于城西醫院。新竹市內一日間。突然發生三名之腦炎。市民大恐慌。更爲天氣不順。有猖獗之憂云。

密造葡萄液
發覺被檢

彰化市北門五二八番地。李尾。年二十三。自昨年十二月中旬。至本年三月初旬。設備葡萄液製造場。裝入四合瓶。每瓶售價二圓。向臺中。南投等處。發售。去四日。照常行商時。被緊員檢擧。目下由小笠原司法主任訊問中。

法曹研究部
擧發會式

高等地方兩法院合同廳舍落成記念。並爲司法事務刷新。朝野法曹之見識向上。創設臺北法曹研究部。推上告部長池內判官爲研究部長。而就具體的事項考究中。于五日午後三時。在法曹俱樂部。擧行發會式。以左記陣容開始活動。又發會式當日。有高等法院竹內伴野兩長官講演懇親會。▲法律研究 委員上告部姉齒（主任）地方山中兩判官。中村（八十一）檢察官。小山辯護士。▲講演及見學 委員覆審刑事部長高橋判官（主任）。高等下檢察官。地方二階判官。堀田。金子（光）辯護士。▲講演 每月二次（第一木曜日及第三金曜日）開例會。▲見學 于適當時行之。

保正當選

既報郡警察課直轄七保保甲役員選擧。去四日午前九時。假郡役所構內。及新店公會堂二處擧行。本年投票之人。多自出場。託代筆及棄權者甚少。間有改選新人。或僅差數票。降爲次點。各當選保正。列記如左。▲新店第一保。七〇票高福蚶（舊）。次點一五票林加令。▲新店第二保。四六票李寶（舊）。次點三一票林朝鎭。▲七張第三保。六二票沈崑王（新）。次點三八票王番（舊）。▲七張。第四保一〇二票王滿圳（舊）。次點五票五票鄭有義。▲寶斗厝第五保。九〇票林朝廷（舊）。▲二十張第六保。五三票劉永池（舊）。次點三九票張銀吉。▲十二張第七保。七三票高瀨（舊）。次點六五票吳永汶。

桃園

桃園一公
增加一級
寄附五百圓

桃園街第一公學校。本年因志願就學兒童驟加。逐剩百名。不能收容。保護者會。爲此向州郡陳情。並寄附五百圓。幸得當局諒解。增加一級。將不能收容之兒童全部收容。已於去一日開課。輿論多之。

豫防注射

桃園街去二十九日至三十日在街內各醫師。在桃園小學校講堂。爲一般街民。施行腦膜炎之豫防注射云。

腦炎豫防

桃園街當局。因大樹林及其方面。發生腦膜炎。去四五兩日。再在小學校。施行第二回之豫防注射。一面警官亦到各戶。調查健康。

組象棋會

桃園郡下象棋同好者三十餘名。此次組象棋研究會。置會場於華僑會館內。定七日舉發會式。

拙談

蝴蝶狂

上海電影界老牌皇后胡蝶女士。一般影迷。不得拜倒石榴裙下。但此種瘋子。多出自上海。不知凡幾。最低亦須在距上海不遠之南方。其年齡亦須在二十歲之青年時代。不圖距上海萬里外之滿洲國哈爾濱。竟亦發現此種瘋子。其年齡且已近不惑之年。共人爲誰。姓韓名志成。年三十七歲。山東黃縣人也。爲哈爾濱一中級房產家。北頭道街已荒內之廣和成。即財東之一。該樓房即韓之房產。南頭由十一號院內。新建築之樓房即韓。亦房中一處齋之中院西樓上。即韓之居處。韓兄弟二人。尚在經營謝署。單弟投幼者。往來哈爾濱與故鄉間。韓三掘哈地財產之大權。平生有電影癖。尤其是胡蝶所演影片。無不觀看。久之造成胡蝶病。精神上漸起變化。最初不過房相思而已。竟事動失常。時思設法一見胡蝶本人。一陣瘋來。而目的不達。則不拘粗細物品。一概毀碎。與親朋相見。無故怒目相視。對家中獨守空閨之老妻。忘置不顧。本年陰歷年後。認爲時機已至。非去上海不可。籌得旅費萬元。日前首途南下。後有人至其居室。則見一切什物。均已粉碎地下矣。計其行程。現已早抵上海。未知已在作如何籌備赴蘇[illegible]之明珠女士。有與日本的一面見否。[illegible]

機關說之處置
中等學校以下
絕不用爲教授材料

東京五日電。美濃部學說所關。文部省圖書局。專門學務局。普通學務局。社會教育局各局。皆將其所影響。研究調查。而文部省就其處置。尚未決定。大體各局長。皆謂美濃部學說。與從來文部省教育根本方針之國體觀念相反。意見一致。內務省行政處分及司法省處分確定後。文相當另對全國各教育者發訓令。其內容乃中等學校以下。凡美濃部學說。絕對不用爲教授材料。而大學專門學校等。則[illegible]皇機關說。另採用他學說。又對各學校教育團體。發[illegible]體明徵所關之訓命也。

民間航空
須二億千萬圓
近將提案

東京五日電。我國民間航空事業。比列國頗不振。今議會民間航空事業助長之兩建議案已可決。遞信省航空局。亦將昨秋立案民間航空國策。急爲起草。已得成案。四日片岡航空局長。對床次遞相以下關係各局長。提示說明。求其考究。[illegible]

一、既設航空路並飛行場之整備。
一、定期航空路之新設擴張。
一、飛行場新設分布。
一、國際航空路設置擴充。
一、操縱士機關士養成維持。
一、航空工業助長。
一、研究機關聯携。

其他數項目。總額須二億一千萬圓之資金。十個年乃至十五個年間。將漸次實施也。

米價好轉
正米事情良好

[illegible]

爲比島學生視察團
開歡迎宴兼座談會
國際的會合以此次爲嚆矢

既報比島學生視察團。一行七十餘名。（大學生五十餘名。女學生二十五名）訂來十七日。午前八。入高雄港。由團長山內秀雄氏。致電于臺灣大亞細亞協會高雄支部。懇爲照料一切。去三日午後七時半。開歡迎磋商會。決定是日會員及學校生徒一般市民。各執國旗迎接。上陸後臨自動車十餘臺。視察日本食料工業會社高雄工場。此球場。壽山之峰。臨海道路。西子灣海水浴場。訪問市尹。視察淺野洋灰工場。陸橋。訪問州廳。（知事）等順序。正午臨市尹招待午餐會兼交歡座談會。顧國際的之會合。在高雄地方。以此次爲最初也。

湯島聖堂
盛大落成
孔子像鎭祭式

東京四日電。本鄕湯島聖堂復興落成。四日午前九時。仰斯文會總裁伏見宮殿下台臨。擧盛大落成式並孔夫子像鎭祭式。

九州西海岸
奉迎作業

東京四日電。海軍省發表九州西岸之滿洲國皇帝奉迎作業。因遇細雨。視界狹小。飛行機作業中止。以外。順調決行。

北華情勢未必親善
反滿抗日宣傳
高橋北平駐在武官談

[illegible]

紐育滙水
弗廉傾向

紐育四日電。紐育滙水市場。十日滙水終行情。二十八弗四十仙。暴騰十八仙。美英滙水亦起二仙。爲四弗八十四仙。表示弗廉傾向。

贊成借款
援助自力更生
須磨總領事談

上海四日電。去一日。須磨南京總領事。與英公使[illegible]

中國貨幣制度
改革會議
孔部長否定

南京四日電。因英國提議。由[illegible]

水上庄撞球場命案
利鑿斷人左頸動脈
屍體解剖凶手當場捕住

新營郡新營街新營人莊推。年三十。月四日午後零時半。在嘉義郡水上庄水上一四六黃歸蔣撞球場。與臺中州大甲郡人姓不詳清泉。年三十。因撞球口角。終至用武。推持利鑿。斷清泉之左頸動脈卽死。水上派出所員接報。旋將凶手。當場捕住。三時有堀籠司法主任立會。由嘉義醫院堀川博士執刀。解剖死體檢驗云。

臺中座建築
抵觸規則
似難于解決

臺中座建築問題。由中內務部長。聽取會議原市尹說明事情。[illegible]

臺東廳下
愛林宣傳
記念植樹五萬

臺東街當局。去三日愛林日宣傳。由本間廳長。赤城街長。暨街民二千餘名。午前六時。集于海岸運動場。先拜東天。更對海岸地帶。栽培木麻黃八千本。臺東神社境內八百本。記念植樹。作業終了後。再集合。由本間廳長訓示一場。次三唱萬歲散會。又各支廳。亦有同樣行事。是日記念植樹總數。達五萬本云。

新莊

送往迎來

新莊郡官民。因郡庶務課長藤村正雄。田代警部。塚本勸業主任。倉增森林主事等。異動郡外。及中谷新庶務課長。吉田新警部。原田新勸業主任等就任。去四日午後四時二十分。在新莊公會堂。爲開歡送迎會。一同就席後。武生新洲庄長代表發起人敍禮。酒巡數。藤村庶務課長。率塚本倉增二氏。各有謝辭。中谷新課長。率吉田原田二氏。亦起述謝。至六時散會。是日出席者。約二百餘名云。

又再迎送

既報新莊街阿久根街長辭職。並林助役退職。經於去三月二十九日。任擇本加賀光氏爲街長。廣稱仁氏補助役之職。因是街協議會員北條熊人氏外二名發起。定六日正午。在新莊公會堂。開歡迎送會。

文山

送別盛況

[illegible]

商況（五日）

米況

正米市況前場

▲二期蓬萊米

	當限	中限	先限
寄		一〇、二七	[illegible]
		二六	[illegible]
受渡		三車	[illegible]

▲二期九糯米

	當限	中限	先限
寄		一三、五〇	[illegible]
		五一	
		五〇	
		五一	
		五二	
受渡		一八車	

大阪期米前場

節	當	中	先
一	三〇、四七	三〇、七三	三〇、九〇
二	三〇、四三	三〇、七二	三〇、八六
三	三〇、四四	三〇、七二	三〇、八五
四	三〇、四四	三〇、七二	三〇、八二
五	三〇、四三	三〇、七〇	三〇、八五
六	三〇、四二	三〇、六八	三〇、八九
七	三〇、四二	三〇、六九	三〇、八九
八	三〇、四四	三〇、七〇	三〇、八九
九	三〇、四七	三〇、七〇	三〇、九〇
十	三〇、四四	三〇、七〇	三〇、八九

東京期米前場

節	當	中	先
一	[illegible]	[illegible]	[illegible]

神戶期米前場

	當	中	先
寄	三〇、六六	三〇、九二	三一、〇八
引	三〇、六一	三〇、九〇	三一、〇一
高	三〇、六六	三〇、九二	三一、〇八
安	三〇、五五	三〇、八七	三〇、九九

株式

大阪短期前場

[illegible]

大阪長期前場

大株 寄 九二、九〇 引 九二、四〇
大新 寄 九一、五〇 引 九二、三〇
東新 寄 一四八、四〇 引 一四九、八〇
鐘紡 寄 二三三、三〇 引 二三三、八〇
鐘新 寄 二二七、〇〇 引 二二八、三〇
日糖 寄 七二、八〇 引 七二、八〇
同新 寄 五五、三〇 引 五五、三〇
[illegible]

東京短期前場

	寄	引
東新	一四八、〇〇	一四九、一〇
大紡新	九一、三〇	九二、四〇
鐘紡	二二四、〇〇	二二五、一〇
鐘新	二二五、四〇	二二六、四〇
日清紡	一一三、九〇	一一四、〇〇
帝人新	七四、一〇	七五、七〇
東レ新	七五、四〇	七五、七〇

東京長期前場

[illegible]

公債

東京國債

[illegible]

紐育株式

[illegible]

東京銀行貫株

[illegible]

爲替

外國爲替相場

[illegible]

神戶對外爲替

[illegible]

穀肥

神戶豆粕

三月限	九六仙
七月限	九二仙八分五
九月限	九二仙八分三

シカゴ小麥

[illegible]

砂糖

玖馬

賣糖	二仙三〇

爪哇

四月積	五盾九二仙二分一
五月積	五盾九二仙二分一
六月積	五盾九二仙二分一
七月積	五盾九二仙二分一

大阪砂糖

三盆（CB）	一四圓四五錢
分蜜（M3）	一四圓六五錢
角糖（臺）	一八圓九五錢
同（舍）	一九圓〇五錢
同（日）	一九圓〇〇錢

銀塊

[illegible]

絲況

大阪綿絲

	寄	引
四月限	一九七、〇〇	一九八、四〇
十月限	一九六、九〇	一九八、四〇

大阪棉花

	寄	引
四月限	六〇、〇〇	六〇、〇五

大阪人絹

	寄	引
四月限	六三、九〇	六六、三〇

橫濱生絲

	寄	引
九月限	三八七、〇〇	五八八、〇〇

臺灣日日新報 本日夕刊共二十頁

有斐閣

東京神田神保町 振替口座東京二七〇番 新刊重版 目錄進呈

改訂 政治科學原論

早稻田大學教授・政治學博士 高橋清吾著

新刊 菊判背革上製全一冊 上製五百五十頁 定價金四圓 送料金十七錢

本書は著者が年來の蘊蓄を傾倒して公にせる新學の一大金字塔である。由來政治科學は著者の提唱にかかる獨自の領域なるが、孔く世人に政治科學の基礎的知識を體得せしむべく本書を發表さる。今回改版に際して著者は前版に於ける不充分なる點を補正し且つ其後に於ける我國及び諸外國の政治的事實の變遷を懇切に增補し、殆んど前版の半ばを改訂して刊行せるものである。

美濃部教授還暦記念 **公法學の諸問題** 當代公法學界の權威十八氏執筆 菊判總布製上製 第一卷 第二卷 送料各・四七

逐條 **憲法精義** 法學博士 美濃部達吉著 菊判背革上製 定價五・〇〇 送料・四七

新稿 **憲法述義** 法學博士 上杉愼吉著 菊判背革上製 定價六・〇〇 送料・四七

憲法撮要 法學博士 美濃部達吉著 菊判總布製上製 定價四・〇〇 送料・四七

憲法提要 上卷 法學博士 野村淳治著 菊判假綴紙裝 定價二・八〇 送料・二〇

帝國憲法講義 法學博士 佐藤丑次郎著 菊判總布製上製 定價二・八〇 送料・二〇

歐洲新憲法論 法學士 山之内一郎譯 菊判總布製上製 定價二・五〇 送料・二〇

統帥權の獨立 早大教授 中野登美雄著 菊判總布製上製 定價六・五〇 送料・四七

日本行政法原理 法學博士 織田萬著 菊判背革上製 定價五・八〇 送料・四七

獨逸租税法論 東大教授 杉村章三郎譯 菊判總布製上製 定價四・〇〇 送料・四七

公法判例大系 上卷 下卷 法學博士 美濃部達吉著 菊判總布製上製 上卷四・八〇 下卷四・八〇 送料各・四七

商法總則 第一部序論 第二部營業論 法學博士 野津務著 菊判背革上製 第一部一・五〇 第二部二・八〇 送料各・四七

商法大要 第一分冊 第二分冊 法學博士 野津務著 菊判假綴紙裝 第一・二 送料各 ・八〇〇

保險法に於ける信義誠實の原則 法學博士 野津務著 菊判背革上製 定價二・四〇 送料・二〇

最近の丁抹と農業の合理的共同經營 法學士 岩井尊人著 菊判總綴紙裝 定價二・五〇 送料・一八

米價及び米價統制問題 經濟學博士 八木芳之助著 菊判總布製上製 定價四・八〇 送料・四七

農村問題研究 經濟學博士 八木芳之助著 菊判總布製上製 定價二・八〇 送料・二〇

東洋經濟學史 法學博士 田島錦治著 菊判總布製上製 定價二・八〇 送料・二〇

社會政策原論 法學博士 河田嗣郎著 菊判總布製上製 定價二・五〇 送料・二〇

擔保物權法論

京都帝國大學教授・法學博士 石田文次郎著

新刊 菊判總布製上製 上卷 金三圓 送料 金四十七錢

本書は博士が擔保物權の近代的作用に即し、債權化せる近世の法律理論を體系化せる斬新の學説を展開して、現行擔保物權法を明快に解説せるもの。今回發賣の上卷は第一章總論、第二章抵當權の第一章より成り(下卷續刊)特殊なる諸權、内外一切の學説を網羅せる獨自の創見、判例・立法例・文獻の適切なる援用等は悉く近代の實際生活に適應し、其叙述の明快は將に讀者の堅實と相俟つて一讀よく斯法の眞髓を會得せしむ。蓋し斯法學最高の研究書、從來の學者著として汎く學界の支持を得ん。

新興日本の全貌 美しき國土の景觀

新日本圖帖 附地名索引

三高教授 藤田元春著

學校に一冊 官衙に一冊 會社に一冊 家庭に一冊

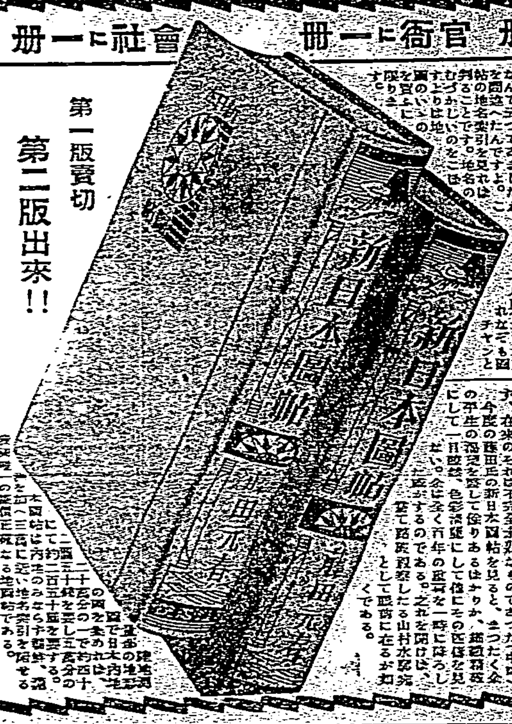

刊行の意義

アトラスの完備と否とは一國文化の消長に伴ふものであることは、今更喋々を要しない。歐米諸國では、適當なアトラスが完備して、一般に利用されつゝあるは、我國に於ける字典や國語の字典が普及して利用されると同様である。而して社會諸般の事象が多く地圖に關聯を有せざるものなきは當然なるにも拘はらず、之を等閑視せられたるが、遂に之の我が文化状態であつた。幸ひ數年前より製作に着手せる、本圖帖の出版を見るに及んで、劃期的な大日本地圖の出版は始めて完成し、幾多の困難と多大の費用を顧みず、茲に之を劃期的大廉價版として刊行せるは、國民的需要により多く應ぜんとする小院の敬意に外ならない。洵に本圖帖こそは日本の正しく進展しつゝある社會生活に自己を適應せんとする精神上の糧として、最も便利な座右伴侶として、學習に、事業に、さては旅行に必携せらる可き唯一無二の寶典である。

全日本九千萬國民の生活範圍を一つのスケールに纏め上げた「新日本圖帖」こそは、あらゆる業務遂行上の必需品として、文化生活の補助機關として、子女學習の基本參考書として、文庫、書架の王座を占むべき寶典である。

二萬六千余圓 發賣

各一冊毎に一本呈上 五千本一口トシテ二千組計

地圖帖推薦の言葉 (その一部・順序不同)

- 東京帝大教授 辻村太郎先生
- 東京文理大教授 田中啓爾先生
- 東京高師教授 内田寛一先生
- 長谷川如是閑先生
- 東北帝大總長・文學博士 幣原坦先生
- 東京文理大教授・文學博士 中山久四郎先生
- 日本女子大校長 井上秀子先生
- 文部省圖書監修官 碧海康温先生
- 松岡靜雄先生
- 陸軍士官學校教授 秋岡武次郎先生
- 帝國教育會常務理事 大島正德先生
- 中里介山先生
- 早大教授・文部省囑託 小田内通敏先生
- 東京帝大教授・文學博士 黒板勝美先生

最も實用的 東京・新橋 下河邊?店主

旅行家として吾人平生の渇望を滿たす 京都・東山 多田爾介

一本は各家庭に 東京府立第一高女校長 市川源三

第一版賣切 第二版出來!!

大特價 完成發賣

四六倍判・三十四頁・七色刷・地名索引二二〇頁 特價五圓八十錢

内容説明書呈 ... 各書店にあり

東京・本郷 振替東京 七三一六

刀江書院

DATSUN 1935 ダットサン

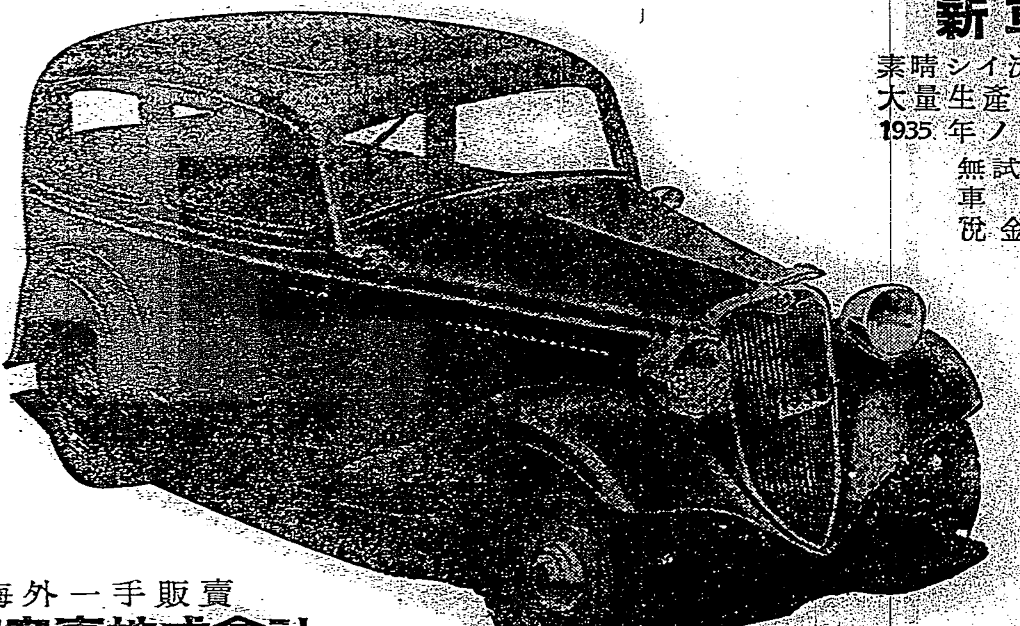

新車發賣

素晴シイ流線型小型自動車
大量生産ニヨル純國産優秀車
1935年ノダットサン

無試驗運轉免許
車庫不要
税金經費低廉

臺北渡定價	
セダン	¥2,000.00
フエートン	¥1,900.00
ロードスター	¥1,850.00
ライトバン	¥1,820.00
トラツク(半ドア型)	¥1,720.00
トラツク(セダン型)	¥1,740.00
乘用車シヤシー	¥1,450.00
トラツクシヤシー 半屯積	¥1,450.00

海外一手販賣 **三菱商事株式會社**

臺灣全島販賣 臺北市 **海野商店自動車部**

御申越次第型錄贈呈

横濱 日産自動車株式會社 大阪

放送十周年記念に際し マツダ眞空管の値下に就いて

謹啓弊社儀夙にラヂオ事業に關與致し特に眞空管の製造販賣に就ては時勢の進運に後れざらん事を期すると共に一般需要家各位の御期待に副ひ奉らん事を專念致し參り候而して今般日本放送協會に於かせられては四月一日を期し加入者聽取料の値下を斷行せらるゝ事と相成候蓋しラヂオ放送事業の公共的性質に鑑みられ且は我邦の普及狀態が歐米諸國の夫れに比し遙に及ばざる現狀を察知せられ全國に亙り加入者の普及增加を念願せられ候結果と恐察致候仍て當社に於ても此際放送協會の御計畫の御趣旨を體し四月一日より左記ラヂオ受信用マツダ眞空管の定價を引下げ以つて各位平素の御愛顧に酬ゆる事と致候間一層の御愛顧御引立を賜はり度く只管奉願上候　敬具

東京電氣株式會社

普及型	新定價	舊定價
UX二二六B	〇・七五	〇・八〇
UY二二七A	一・八〇	二・〇〇
UX一二A	〇・八〇	一・〇〇

普及型	新定價	舊定價
KX一二B	〇・八〇	一・〇〇
UY二四B	二・六〇	三・〇〇
UY四七B	二・五〇	三・〇〇

法人登記公告
●社團法人基隆鑛業會(變更)昭和拾年參月貳拾日基隆市幸町壹丁目四拾貳番地井本定祐理事ニ就任 ●社團法人基隆社會事業協會(解散)總會ノ決議ニ因リ昭和拾年參月貳拾九日解散 右昭和拾年四月參日登記 臺北地方法院

商業登記公告
●合資會社(設立)・商號合資會社新復珍商行 本店新竹市新竹字西門拾參番地 目的一、砂糖販賣一、肥料販賣一、菓子製造販賣一、日用雜貨販賣 設立ノ年月日昭和拾年四月壹日 業務執行社員ノ氏名 代表社員・社員ノ氏名住所出資ノ種類及價格責任 ... 存立ノ時期設立ノ日ヨリ滿貳拾箇年 右昭和拾年四月四日登記 臺北地方法院新竹支部

產業組合登記公告
●保證責任鐵道住宅信用利用購買組合(變更)理事及監事全員任期滿了ノ處 ... 理事ニ松尾重任 右昭和拾年四月貳日登記 臺北地方法院
●有限責任紅毛信用購買販賣利用組合(變更)監事 ... 任期滿了ノ處昭和拾年參月拾日各重任ス 右昭和拾年四月四日登記 臺北地方法院新竹支部
●保證責任柑園信用販賣購買利用組合(變更)理事 ... 右昭和拾年四月四日登記 臺北地方法院新竹支部出張所

星 名刺 … 星と御指命 印刷所へ

金貳百拾圓也 … 十井會(一月分) 四月六日 十井會

明るい家庭 はれやかのおかげ 各地藥店にあり 定價三十錢ヨリ

ダツテ グリコガ ホシインデスモノ

かぜ 感冒に トラシン

◆田口博士創製◆ (二日分)二五錢 (五日分)五〇錢 全國藥店百貨店にあります

鈴木清一郎著 臺灣舊慣 冠婚葬祭と年中行事 定價金二圓二十錢 送料十五錢 發行所 臺灣日日新報社

タビは道連れ 福助足袋

榮冠の御褒美に

流線型クリツプ付 セーラー万年筆 ¥1.50以上

株式會社 阪田製作所

大阪商船 基隆出帆 … 近海郵船 基隆出帆 … 辰馬汽船 出帆 宮殿丸 桃葉丸 … 大連汽船 基隆出帆 山西丸 山東丸 代丸 … 丸一組

滿洲國皇帝陛下の御來朝
日滿不可分の意義益々深し

一

友邦滿洲國皇帝陛下には大連迄御出迎への御召艦比叡にて御航路も御恙なく今日六日横濱御入港、我國への御上陸第一歩を踏ませられそれより東京驛にて親しく御出迎へ遊ばさるる天皇陛下と初の歷史的御對面を遊ばされ、國民の歡喜奉迎裡に御入京遊ばされ茲に長く天皇陛下を始め奉り國を擧げて御待ち申上げたる御來訪を得たる事は國を擧げて歡喜に堪へないところである。今回の御來訪は帝制實施以來我皇室の御厚誼に對し奉り、又御名代秩父宮殿下御差遣の御答禮を兼ねさせられるものと拜察するが、これは實に日滿兩國皇室の御親睦並びに兩國國交の親善に寄與せられるところ多大なるものあるべく、此の歷史的に記念すべき滿洲國皇帝陛下御來訪に對し奉り我國民は誠心誠意御歡迎の意を表しあらせねばならないのである。

二

滿洲國は獨立以來既に滿三年を經過し昨年三月には輝く帝制の實施を見、王道に基く統治の實蹟は短時日の間に誠に目覺しいものがあり、今や獨立國としての威容は儼然たるものがあるに至つた。先づ治安の維持に於て新京內硏究の時代と比べて誠に隔世の感があり國民仁政を謳歌し文化的、經濟的各方面の建設の偉業は驚異的進捗を示しつつある。近くは北鐵を買收して獨立國の中に蟠居する他國の勢力を除き、更に治外法權の撤廢にしても其の實現近きにある。獨立の承認をなしたものは帝國の外に是迄サルヴアドル一國あるのみであるが、ソ聯は北鐵讓渡に依り、事實上の承認を爲し矣、自餘歐洲諸國に於ても承認論漸く勢力を占め惡感著しく好轉の狀況にある。のみならず形式的承認論は別として其の廣大なる資源に着眼する列國は早晩通商貿易上の見地から承認を內心焦慮してゐるのである。滿洲國の爲めに國を焦土としても退かずといふ壯烈な決意を爲した帝國として滿洲國國運の隆昌は眞心より慶賀に堪へないところである。

三

斯くの如き次第であるから滿洲國皇帝陛下の御來訪に當り、所謂日滿不可分の意義益々深きを覺ゆるのである。此の語は往々にして內外共に誤解せられてゐる。帝國は滿洲國の發展の爲めに國を擧げて援助を爲し、又爲しつつあるが、しかし滿洲國の成立は滿洲國三千萬民衆の要望に其の基礎を有するものであるが故に此の不可分は滿洲國の獨立と相矛盾するものであつてはならないのである。日滿兩國は一の運命共同體であり、永久に相倚り、相扶けて行かなければならない。此の日滿の不可分は敢て今日に始まつたところの新しい事でもなんでもない事であるが、それが意識せられたのが比較的新しい事であるに過ぎない。即ち兩國は相互の自存發展の爲めに提携し以て更に進んで東洋の平和を保ち、世界平和に貢獻すべき關係にあるのである。

四

此の不可分は經濟的關係に於ても將又文化的關係に於ても明瞭な事實であるが、それが永遠に存在せんが爲めには兩國民に依つて精神的に把握されなければならない。兵力、經濟力乃至行政組織に因する形式的援助が茲に於て極度に其の意義を發揮するのである。精神的不可分こそ、日滿兩國永遠の提携の基礎である。滿洲國の獨立を尊重しつつ而も先進國としての帝國の援助が歐米の對支援助の如きと全然其の性質を異にする所以があるのである。我が皇道精神と彼の王道精神と相觸れるところ、そこに固き兩國の切つても切れぬ關係がある。混沌たる現下の國際政局に當り帝國の前途は多事多端であり、又滿洲國建國の前途なほ多事である。此の時に當り滿洲國皇帝陛下が御來訪、我皇室と御交驩遊ばされる事は誠に意義深く茲に日滿兩國はいよいよ堅く結ばれるのである。此の機に當つて日滿兩國は正しい認識の下に兩國は共同の進展に更に一層の力を致さねばならないのである。

殆んど全閣僚が强硬意見を開陳
機關說問題協議の昨日の閣議內容

【東京五日發】天皇機關說問題の處置に關しては去る二十九日の閣議にて急速に解決の方針を決定し閣議後岡田首相と後藤內相、小原法相、松田文相の三閣僚協議する所あつたが五日の定例閣議に於て小原法相は美濃部博士の著書に關する出版事件の取調べ狀況を報告し近く美濃部博士を召喚し

一、如何なる思想、如何なる意圖の下に天皇機關說を說くか

一、執筆當時の心境と現在の心境並に思想

等に就き博士の說明を充分聽取し然る上で何分の處置を講ずる考へである

と司法當局の方針を說明し、また後藤內相も「內務當局としては出版警察の立場より調査を進めてゐるが之が處置に關しては司法當局の取調への結果を俟つて行ふ方針である」とて出版法に抵觸する點等につき詳細說明を爲し司法處分と行政處分の不可分なる所以を力說し更に松田文相より文部省としては敎育上の見地より國體の本義を明徵ならしむる爲め適當妥當なる措置を講ずるべく鋭意調査を進めてゐる旨の報告あつたに對し[illegible]たる高橋藏相より美濃部博士の著書の內容が犯罪を構成するかどうかは別問題として既に本問題が學說論爭の範圍を越えて政治問題として取扱はれ社會問題化した以上政府としては行政上の見地より速かに明確なる處置を講ぜねばならぬとて急速に解決を計るべしとの强硬意見を述べ床次遞相、林陸相よりも同樣の意見が開陳され後藤、小原、松田の關係閣僚もこれを諒承したので滿洲國皇帝陛下御來朝中であつても司法當局の取調べが一段落を告げれば直ちに何分の處置が講ぜられるものと豫想され美濃部博士の召喚取調べも兩三日中に行はれるのではないかと觀られてゐる

渦中の美濃部博士 七日に召喚を見ん

【東京五日發】司法當局は成る可く速かに美濃部博士を召喚して起訴、不起訴を決定する事となつたが美濃部博士は大體七日の日曜日に召喚を見るのではないかと觀られて居る

改訂に應ぜねば 著書を發賣禁止
政府の方針決まる

【東京五日發】憲法學說問題の處置に關しては政府としては先づ司法省をして兩三日中に美濃部博士の任意出頭を求め、問題となつてゐる「逐條憲法精義」「憲法撮要」「憲法精義」等の著書中の

一、天皇と國家との關係において統治權は國家にありとして天皇を國家の機關とする點

一、議會を天皇と對立的地位に置いて詔勅批判の權能ありとする點

一、統帥權の解釋において之を軍政と同等に取扱ふ點

の三點に就き博士の所信を聽取しその自發的處置を要求することとなつた、而して右要求の箇所の改訂を博士が受諾する場合はその自發的處置に依つて司法並に行政處分はこれを差控へ、若し改訂し能はないとする場合は斷乎著書の發賣禁止の行政處分を執ることに決定した、また其結果博士の身分上の問題に關しては文部省において適當の措置を執ることとなつたが如上の改訂は博士の學者としての根本的立場に觸れることとなるので果して自發的の處置を望み得るや否や疑問とされ、政府當局の希望通りに行くことは相當困難と見られる

四日着任の米國領事イー・エス・マリ氏

審議會設置で きのふ長老會議
副會長には藏相か

【東京五日發】岡田首相は愈々近く着手すべき內閣審議會の設置に就き長老閣僚の意見を徴することとなり、五日閣議散會後特に町田床次兩相の居殘りを求め午後二時三十分より三時三十分まで一時間に亘り重要協議を遂げた右會見において岡田首相は審議會を眞に擧國一致的のものたらしめるため特に兩長老の援助を求めるとともに政友會の參加が絕對に必要な所以を力說した、これに對し兩長老は首相の意向を全幅的に支持するとともに藏相を副會長に是非とも推したき意向を明らかにし、交々首相を補佐する所あり、次で審議會並に調査局構成の準備工作に就て協議し特に調査局長官の身分を如何にすべきかに就て論議した結果代議士をもつてこれに當ることは[illegible]の關係より困難なりとの意見に一致し、結局衆議院議員にあらざる人材を審議會委員に諮つた上決定するに一致し數日中に兩長老が藏相の意向を詳細聽取した上、再び長老會議を開き、審議會委員の銓衡、調査局の構成等に就て最後的決定をなすこととして會見を終つた

官僚派の計畫は水泡
調査局第一主義に破綻

【東京五日發】內閣審議會並に調査局の設置に就いて衆議院が院議をもつて可決せる

一、官僚化防止

二、調査局の構成を審議會に諮つて決定すべし

の附帶條項に就て政府が如何なる態度に出るかは注目されてゐたが五日午後行はれた三長老閣僚會議においてもこの點に就き種々意見が交換され、第一の點に就ては調査局長官を審議會に諮つて決定することとし、第二の點に關しては慎重研究の餘地あるものとして決定に至らなかつたが、これは政黨出身閣僚が衆議院における院議を尊重したもので、この結果既に議會中より後藤內相、吉田書記官長の言明に依つて實現されて來た調査局第一主義は早くも破綻を來さんとするに至つた、即ち調査局の陣容を第一に整備し、直ちにその活動に入らんとした計畫は水泡に歸した譯で、調査局の人選は審議會の意向に依つて左右される事となり、今後政黨出身閣僚が如何に出るか注目されてゐる

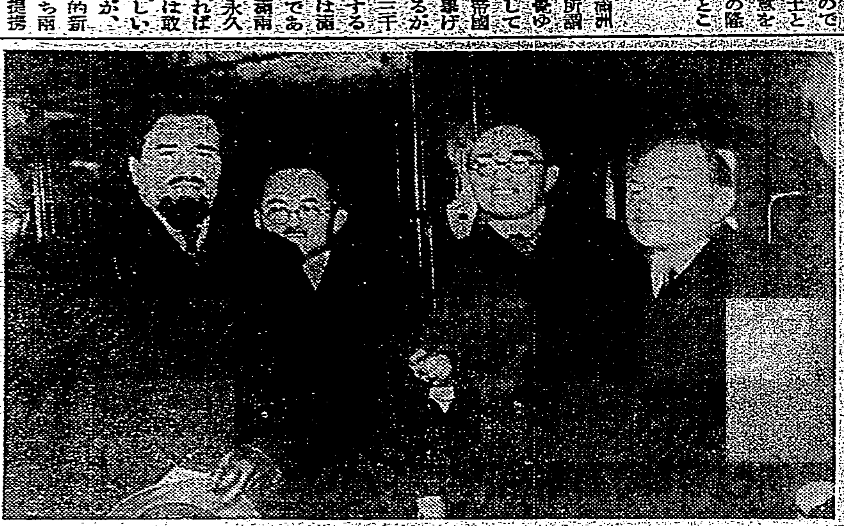

ソ聯兩代表歸國の途へ

北鐵讓渡交涉のソヴエット代表カズロフスキー極東部長、ヅネオフ元北鐵副理事長は讓渡交涉が成立し[illegible]

佛、ソ、チ三國間には既に軍事同盟存在
佛下院議員の暴露 全歐に大衝擊を與ふ

【パリ四日發聯合】佛國の極右黨下院議員チチンガー氏は四日佛、ソ、チエッコ三國政府間に軍事同盟が存在してゐる旨暴露し全歐洲に異常な衝擊を與へた、チチンガー氏は曰く

フランダン首相は下院陸軍委員會秘密會議の席上政府が獨逸の脅威に備へて着々軍備強化工作を進めてゐる旨言明したが更にソ聯邦、チエッコスロヴアキア、佛國西三國政府間には將來獨逸の軍事同盟が成立し、獨逸國が戰爭を誘發する場合には三國政府が[illegible]

[illegible]

東歐ロカルノ條約に代る軍事同盟を考慮
獨の軍事的野心潰滅を强行せんとする佛國

[illegible]されるならば政府は最早開院を[illegible]陸軍委員會に出席させぬと聲明したが結局チチンガー代議士の要求內容其ものを否定しなかつた爲め彼の要求は更に強められるに至つた

平塚長官八日退京

[illegible]は議會終了後の政務も終了を見たので來る八日高橋文書課長を帶同東京發歸任する事になつた、長官は九日門司發來船大和丸で十一日基隆著の豫定である

通商障壁の除去が歐洲の危機を解消
米當局、國際會議の要を說く

【ワシントン四日發電通】アメリカ政府最高首腦部は目下の國際政局の根本的な癌は千九百十九年以來築造され來れる不自然なる通商障壁であり、これを除去して經濟的均衡を計り物資の超國家的流動を自由ならしめるため一つの全然新らしい廣汎な經濟平和條約を締結することが歐洲を中心として全世界へ擴がらんとする暗雲を一掃し歐洲再戰の危機を解消する唯一の方策なりとの見解に立ち、既にルーズベルト大統領及びハル國務長官等は歐洲諸大國の要人へ意嚮をもつて國際會議を開くことが必要なりとの意見を披瀝し[illegible]

[illegible]

臺銀頭取の銓衡を開始
松本脩氏が有力

【東京五日發】大藏省では缺員の儘になつてゐる臺灣銀行頭取の後任選定に就いて愈々銓衡が開始する事となり、目下津島次官の手許にて後任者に候補者を物色し早くも今月中には最後的決定を見る筈であるが、今の所北海道拓殖銀行頭取松本脩氏が有力視されてゐる

◇

松本脩氏の臺灣銀行頭取就任說は去年の秋頃既に一回噂され、今回の下馬評は二回目である、全く大藏省關係からであり、臺灣銀行とは何等特殊的關係がないが、特殊銀行關係では古株の方であり[illegible]であるため白羽の矢を立てられたものらしい

聯合協議會を開いて懇談
五日外地長官と拓務省首腦部と

[illegible]地において調査硏究を進め、來る議會迄には適當の成案を得て上京することを申合せ午後六時半散會した

◇內外地共通問題

一、國際貸借改善に關する資源の開發問題(麻、油脂、香油、ホップ、ゴム、苧麻等の栽培獎勵の問題)

二、海運行政の問題

三、工業生產品の外地における輸出統制問題

四、外地における金融機關の整備問題(外地においては拓殖計畫に投資し得べき金融機關を開設せんとす)

◇內外地關係

一、米穀對策問題

二、棉作、工藝園及び砂糖の問題

三、山地の利用問題

四、南支、南洋方面との連絡問題

五、熱帶產業調查會設置問題

自力更生の意味なら贊成
對支國際借款につき 須磨總領事意向表明

【上海四日發電通】去る一日夜來滬したカドガン氏と同車來滬した須磨南京總領事は有吉公使にカドガン公使來滬中の國際借款交涉經過につき報告し之に對し我方として執るべき態度に付き協議した上三日夜カドガン公使と會見したが確聞するに右會見において須磨總領事はカドガン公使に對し國際借款に對する我方の態度としては支那の自力更生を援助する意味においての對支借款には贊成であるが、之には支那側で借款の使途につき詳細な具體案を提示して來るを必要と考へる旨を明にしカドガン公使も右と同意見なる旨を表明し、對支借款に就ては日英兩國の完全な諒解の下に相提携して進み相互に拔駆的行爲を避けたい旨を言明した

臨田の擴張 總面積は四千甲
大藏省の內諾を得 田端局長七日に東京出發

【東京五日發本社支局特電】田端局長の臨田計畫については大藏省との間に內々交涉中であつたが、漸くその內諾を得た、その擴張總面積は約四千甲歩に達するが、差當り第一期擴張面積として約二百五十甲歩を豫定してゐる、局長歸臺後直ちに實測に着手し具體的設計を作成し正式に大藏省の承認を求むる筈である、擴張工事實施は暴風雨期明けの來る十月末より取りかかる模樣、因みに局長一行は七日午後八時半發歸任の豫定

佛は金本位を飽くまで維持
佛首相が力說

【パリ四日發電通】四日佛下院財政委員會席上フランダン首相はベルギーのベルガ切下に依つてフランスの通貨政策は毫も影響を受けず、政府は飽くまで金本位政策を維持する旨反覆力說した

岡田局長一行長官と同船か

【東京五日發本社支局特電】岡田局長一行の歸任期は未定であるが多分長官と同船歸任するであらうと

今井田總監は六日退京歸任

【東京五日發】上京中の今井田朝鮮政務總監は六日東京發歸任することになつた

エチオピアの奴隸賣買を指摘

【ゼネバ二日發電通】國際聯盟イタリー代表トウルリオ・ツエツタ大佐は二日聯盟の奴隸問題に關する特別委員會秘密會議に於て[illegible]を提示しエチオピア國內には依然奴隸賣買が盛んに行はれてゐる事實を指摘する所あつた

人事

▲五百木良三氏(國力を除し六日上京)

▲小野寺北第二高女校長 六日上京

▲岡田局長氏(交通局總長)五日夕方中南部より歸北

▲小川多一氏(鐵道部運輸課長)六日の便船で內地へ出張

[illegible]日總督府事務官、千代田生命堀井專務、北京政務整理委員辛揖一、陳月芳夫人、殖銀新行員二十二名外多數(五日著無電)

シナチク

◇地方自治の施行に關し選舉取締は始めての選舉であるだけに之を如何にすれば最も嚴正に公正に取締るかが一つの問題である[illegible]

[illegible]

觀櫻大舞踏會 來る四月六日(土)七日(日)は羽衣の[illegible] ダンスホール羽衣會館 電七四八番

通告 「シチイ・オフ・ケンブリツヂ號」開札ノ結果[illegible] 昭和十年四月六日 臺北市港町二丁目二五番地 チヤーデン・マヂソン商會 臺南市稲住町二丁目七十四番地 張錦山殿

都をどり[illegible]

鎌野時計舖 臺北市榮町[illegible] 精工舍電氣時計 各種代理店

眼科 內科 森醫院 森二郎 臺北市新起町三ノ五五 電話三三八

耳鼻咽喉科 宮島醫院 入院室完備 臺北市京町三丁目 電話二六六四番

吉野丸より

全島一齊發賣

人畜無害

効力拔群

南投の杉野巡査 騎兵銃で覺悟の自殺
警官の魂を料亭に置忘れ 叱責されたのが原因か

【臺中電話】臺中州南投郡警察課勤務巡査杉野季(二)は四日午前八時頃宿舍に於て制服を着用した儘三八式騎兵銃を咽喉部に擬し足指にて引金を引き覺悟の自殺を遂げた、折柄出勤前の事とて隣宿舍の同巡査は時ならぬ銃聲に驚き馳けつけたが時既に遲く鮮血淋漓として邊りを紅に染め既に絶命せんとしてゐたので急報により郡より山本警察課長等木村公醫を伴ひ現場に馳けつけ應急手當を加へたが其の效なく間もなく絶命した、原因に就いては郡當局が極秘に附してゐるので判明しないが仄聞する所によると同巡査は一ヶ月前北斗郡より轉勤し來り同僚間との交際も少く、從つて幾分神經衰弱の氣味があつた所、偶々數日前某料亭に勤務上最も大切なサーベルを置き忘れたのを發見され、山本警察課長より叱責されたので厭世自殺を謀つたのではないかと見られてゐる

壯丁團の檢閲 優勝旗は歸來團へ
二年連續の好成績

【屏東電話】屏東警察署管内の壯丁團合併檢閲は五日午前九時から屏東公園廣場で宮尾警務部長、大串保安課長、工藤高雄警察署長、求本消防組長等高雄側の來賓を始め市内の主なる官民參列の下に實施された、まづ前年の優勝團歸來壯丁團より優勝旗を返納して檢閲を開始、終つて茶話部の成績發表後岡田警察署長の講評、狀點官後藤少佐の注意等あつて本年の優勝團歸來壯丁團に優勝旗を授與、引續き永年勤續者四名の表彰、宮尾警務部長の訓示、歸來壯丁團長の答辭があつて閉式したが參加壯丁團は五團人員二百八十一名に上り歸來壯丁團が優秀なる成績をあげて二年連續して優勝旗を獲得した

三萬五千圓で 武德殿を建設
"花蓮港で"

【花蓮港電話】花蓮港警務課で計畫してゐた武德殿の設計は寄附金二萬五千圓に達したので本年中にこれを建設することになり目下設計を急いでゐる其の内容は武德殿本殿は十四間に十八間建坪百十二坪正面玄關は九坪周圍に九尺の廊下を設らし道場正面には神殿を設け武道場は合せて二十七坪の神殿を設け殿内の武道場は合計二十七坪を設らし建坪は百五十坪と云ふ莊嚴豪華なもので五月上旬中に設計完成の豫定である

釋尊降誕の お花祭り

臺南　【臺南電話】臺南佛教聯合會では七日の日曜日に市公會堂で釋尊花祭を擧行するが式次第は次の通り

△擧式　七日午前九時市内檜町東本願寺布教所を出發途中行列稚兒參加花御堂と共に公會堂に到り同十一時擧式

△奉祝花火　午前七時、午前九時、午後七時(各二發)

△甘茶接待　式典後より日沒に至るまで

△灰、施本　來會者に施す

△花祭祭祝會　午後七時より

臺中　【臺中電話】昨年始めて内地人臺灣人聯合の下に釋尊降誕祭を催し良好な成績を擧げ得たので力を得て今年も來る七日午前十一時より臺中市主催の下に内臺合同花祭を盛大に擧行すると

彰化　彰化佛教聯合會では恒例に依り來る七日午後一時より彰化市公會堂にて盛大な釋尊降誕の祝賀讃佛式を擧行するが當日は

彰化市に 農林學校を設置
七日午後有志が參集 運動方を研究

彰化市に於ける多年懸案であつた中等學校設置問題は既に街時代より數度の要設があつたが未だにその實現を見ず最近に至り市民は是非共之が實現を期すべく更に一段と研究の末愈々農林學校を設置することに成案を得たので六日午後七時より市内各官衙長、區長、府州、市協議會員、町委員など五十餘名の參集を求め彰化市會議室(舊役場)に於て懇談會を開催することになつた

新人を迎へて 野球陣容成る
臺南州廳團

【臺南電話】來る十四、五の兩日臺南州廳團は森永野球團を迎へるが臺南州廳團は昨年全島制覇成つて以來引續き練習と更に陣容整備の爲め内地より新人七、八名を招いたので森永との試合を前に來る七日午後二時より臺南市球場で新メンバーに新人を加へて試合練習を行ひ新人の腕試しを爲し更に州廳團のベストメンバー及ポジションを決定し森永團と試合をなし愈々本年は都市對抗の檜舞臺に乘出さんとの意氣込である

留守宅に忍込み 獵銃を竊取
犯人は丹大蕃

【花蓮港電話】四林支廳マホワン社炭燒業田中高次郎(三)は昨年十二月二十一日家族を引連れ鞍子のマタアン警察官駐在所附近に引揚げたが三月二十七日荷物引纏めの爲め妻と一緒に炭燒小屋に歸つて見ると小屋中にあつた獵銃一挺及び寢具什器等が何者かに竊取されてゐるのを發見、驚いて四林支廳に屆け出たので係官出張取調べると犯人は家の押入れの壁を破壞して家内に侵入、品物を持ち出した形跡あり丹大蕃人の所爲と睨み附近の蕃社を隈なく捜査した結果丹大蕃ミシコワン社カイソルタシヌオン(二)なる者を容疑者として引致し嚴重取調べを行つた結果獵銃を竊取したるは丹大蕃一味の所爲と判明、目下犯人を嚴探中である

優勝の選士凱旋

【臺中電話】全島警察官武道大會に於て優勝せる臺中州柔道選手及び劍道部選手は大越課長引率の下に

選士會 戰勝祝賀會

【高雄電話】全島警察官武道對抗試合に出場し劍道優勝、柔道第三位の好成績を收めた高雄州選士は五日午後四時十八分着列車にて宇野警務課長、吉田警部に引率され盛大なる出迎裡に歸庭直ちに高雄神社に參拜し次で西澤知事を訪問戰勝の挨拶をなしたが州警務部幹部を始め關係各方面の有志は同日午後五時半より市内警察會館に於て選士一同を招待し盛大なる戰勝祝賀會を開催した

公學校長異動

【臺南電話】臺南州では五日付左の如く公學校長の追加異動を發表した

大埔公學校長　小川博
命港墘公學校長　大島光照
命大埔公學校長　水堀頭公學校長　[illegible]
命水堀頭公學校長　下營公學校長　國下德武
命下營公學校長　安溪寮公學校長
依願免本官　大野千代吉

野球爭覇戰 七日から開始

【屏東電話】屏東體育協會主催の春季野球爭覇戰は愈々七日から開始することとなつたが參加團は硬式三團、軟式A組四團、B組七團、硬式は三回戰、軟式A組はリーグ戰、B組は敗退戰によつて試合を進める

車城の殺人犯へ 懲役二年の判決
執行猶豫四年

【高雄電話】高雄州恒春郡車城庄四重溪(二二)に係る殺人死體遺棄被告事件の第二回公判は五日午前中臺南地方法院合議部で開廷、多野裁判長係で審理の後殺人の罪名は傷害致死の罪に減ぜられ懲役二年(求刑十年)而も四年間執行猶豫の判決言渡があつた事實の内容は昨年十月十二日臨時の賽禮より歸庭されて身よりなき孤獨の病人に同情して自宅に許寓せしめたが其夜新丁の路傍に寢かしまんざらとも出來ず困いて十二日もねむれぬから出て行つて貰ひ度いと頼つたが應ずる氣色もないので土間に引ずり下した事もありたまく十三日夜被告は外で飮酒して夜半に病人の駄言に酒をのんで寢ついたが病人の騷ぎにねむられず其上食したものまで吐き出してしまつたので不健康の餘りカツとなつて自分の木杖で後頭部に一撃を加へた所腦振盪を起して間もなく死亡したので末明に其死體を四重溪岸に運んで遺棄したもので被告は元々病人に同情して寄寓せしめ前後の事情から計劃的殺意はなかつた點に被害者の行爲で同病人は餘生一週間か十日位の重患であつた等の點からかかる判決が下されたもの

現場に即死 不義の酬い覿面
隣家で妻重ねの人妻

【臺中電話】夫ある身でありながら隣家の大工と人目を忍び逢ひ夫に發見され一撃の下に女は即死、男は瀕死の重傷を負つた事件がある、臺中州新高郡集集庄社子二〇二番地水技(三)の妻鄭氏阿然(三)は隣家の大工徐(林)氏と不義の快樂に耽つてゐるのを夫が探知しかねて二人の行動を注意中四日午前三時頃阿然が朝の炊事に起床した隙四時になるも歸宅せぬので夫は尚かねての疑惑も手傳つて夫は血眼となつて行方を探査中隣家の徐と共に居つたので現場を目撃した竹細工用の刀を以て斬付けて殺し一名の所を負はせたと言ふ右の事件

蔣作賓氏視察

【嘉義電話】中華民國公使蔣作賓氏は八日午後四時三十九分上り列車で嘉義着同夜はホテルに一泊九日阿里山に登山見學及び集林狀況を視察し下山の上嘉義製材所並に神社に參拜し午後四時四十四分發上り列車にて臺中に向ふと

春季野球大會

【高雄電話】高雄市軟式野球協會主催春季野球大會は愈々七日より二十一日迄の日曜日毎に西子灣グラウンドにて擧行することになつたが參加團はB組四團C組八團であると

炭疽病の豫防注射

【高雄電話】高雄州畜産當局では昭和六年中當牛炭疽病の大流行した潮州、鳳山、旗山、東港、恒春各郡管内にその再發を未然に防止すべく右各郡下畜牛八千五百二十頭に對し四月八日より六月六日迄

森永團捷つ 臺中の野球戰

【臺中電話】全臺中對森永野球團の野球試合は五日午後二時五分より臺中野球場に於て開始したがスコアは左の通り

臺中　000101000＝2
森永　000120001＝4

試験船出發

【高雄電話】高雄州水産試驗船高雄丸は新竹州島の漁場探險の爲め五日午前八時高雄を出帆したが航程十八日間の豫定であると

華入港

【高雄電話】第五永福丸は六日午前高雄に入港し八日出港するが旗艦龍田は七日正午高雄に入港し九日午後出港の豫定である

番人が博覧會見物の貯金

【花蓮港電話】二重中城庄蕃人夜學會補助員王源武太郎及び頭目ナとの兩名が中心となり來る十月臺北に開かれる博覽會見物の爲めの經費を作りたいと蕃人青年共同で諸種の工事請負を爲しこれを共同貯蓄することを申合せ實行に著手したが今秋の博覽會は今から蕃人達には大きな希望となつてゐる

會事

△披露宴　新任嘉義郡守江口孝市郎氏は六日正午嘉義市公會堂に嘉義市並に郡の官民有力者二百五十名を招待新任披露宴を開くと(嘉義電話)

△追悼會　淡水郡守服部三九三氏が去る三月二十日死亡されたので四月三日後四時淡水郡有志が淡水寺に於て追悼會を開いた

豚コレラ發生し 猛威を逞うす
一千二百頭に豫防注射

【高雄電話】高雄市内苓雅寮部落に二日より豚コレラ發生し四月五日に至り二十頭發病七頭を斃し益々蔓延の兆あるので畜産當局は直に同部落飼養豚千二百頭に對し豫防注射を實施して防遏に努めてゐる

蘇澳、南方澳の 上水道竣功す

【蘇澳電話】昨年五月起工工事費三萬五千圓の巨費を投じ施工中であつた上水道竣功し擧行した蘇澳水道は完く竣工し給水を開始する事となつた水道工事費は官費補助と三萬五千圓を國庫補助金とし[illegible]
[illegible]

十五日から 糶市を實施
臺南市の家畜市場

【臺南電話】臺南市の家畜市場では從來肉豚の取扱法を屠殺者と仲買人との相對賣買に放任して來たがかくては市場經營者の使命に反するのみならず徒らに中間業者の特殊機關化する惧れあるので之を公平な取引機關に改善する事になり最も公平な糶市賣買を採用し來る十五日から實施せしむる事になつた同市場への肉豚搬入は臺南市を始め新豐、曾文、新化、北門の各郡下の生產豚並に高雄州下岡山旗山方面より搬入し來り一日の取扱ひ高は九十頭から百頭に達し相場は百キロ平均三十一圓三十九錢を唱へ昨年四月の二十六、七圓に比し五、六圓の高値である

葡萄液を 密造して販賣

去る四日午前中に彰化警察署司法室では美味な葡萄液を二十餘本(四合瓶詰)押收、一名の青年につき取調べたが右は彰化市北門五二八番地(三)と云ひ一儲けせんと思案の結果、昨年十二月初旬から三月下旬まで自宅内に工場を設け飲料水葡萄液を多量に製造、四合瓶に詰め一本二圓也で臺中、南投各地で賣捌き去る四日再び行商に出掛ける所を警員に發見されたものである

衛戍病院祝賀

【臺南電話】臺南衛戍病院では來る十四日官民多數を招き創立四十周年祝賀會を催す事になつたが同日は午前九時運動會を催し正午より祝宴、午後一時餘興を開き同四時終了の豫定である

州有地を賣る 臺南州で

【臺南電話】臺南州では會議用地の所要の敷地を臺南州農會信用組合の所有であるため之を買收する豫定[illegible]
[illegible]

臺灣合同 鳳梨會社設立
發起人會で決定

【高雄電話】新設臺灣合同鳳梨會社發起人會第二日目は前日に引續き五日午前十一時より高雄州會議室に於て開催、發起人十四名全部出席し慎重協議の結果次の事項を決定し新會社創立の第一歩を踏み出した

一、中川總督より新會社名を臺灣合同鳳梨株式會社と命名する旨回答ありたるに付き之を發表し同時に發起人一同より總督あて感謝の電報を發した

一、前日來議題となつてゐた創立委員長及び委員を次の如く決定した

委員長　畠田永吉、委員　[illegible]、赤司初太郎、[illegible]、[illegible]

一、資本金三百萬圓[illegible]

一、[illegible]

右終了後更に午後二時より一同官邸に招じ引續き協議會を開き更に事務及び地方誠民[illegible]打合せを爲した

街長出發す

【宜蘭電話】今回の異動で退官し新莊街長となつた前宜蘭郡庶務課長坂本加賀治氏は五日午前八時四十六分發列車で赴任又基隆郡又山郡守に轉任した藤井、小田、池田三警部も同列車で赴任した基隆市庶務課長に轉じた日野課長は同九時五十二分發列車で任地に向つたが驛頭には各官衙長を始め有志多數の見送りがあつた

魚池庄の 簡易水道完成

[illegible]

會事

[illegible]

◎全國十大商品◎

スナツプ廣告寫眞懸賞募集
締切延期(四月二十日迄)(材料大きさ制限なし)

大阪電報通信社主催、本社後援の第一回スナツプ廣告寫眞競技は〆切期月の切迫と共に目下白熱的應募を見つつありますが、時恰も陽春、絶好の撮影シーズンに向ひつつある折柄本競技を三月末日限り〆切ることは誠にカメラマンの遺憾とするところなるを想ひここに本競技〆切を四月二十日迄延期し以てカメラ同好諸子の御期待に添ひ、讀者の製作興味に奉仕することと致しました。希くは一層奮勵の上御應募あらんことを！

▼課題

一、メンソレータム(近江セールズ株式會社)
一、仁丹、肝油、ハリバ(田邊元三郎商店)
一、クラブ白粉クラブ齒磨クラブ美身クリーム(中山太陽堂)
右の中何れかを主題とする事
一、ロート目藥(山田安民藥房)
一、ネオブルトーゼ(鳥潟友吉商店)
一、ライオン齒磨ライオン齒刷子(小林商店)
右の中何れかを主題とする事
一、わかもと(榮養と育兒の會)
一、アイフ(順和商會)
一、レート白粉レートフードレートロ紅レートメリーレート頬紅レートクレーム(平尾賛平商店)
右の中何れかを主題とする事
一、仁丹の製品各種、仁丹の體溫計、仁丹の歯磨中藥、仁丹の石鹸、仁丹の整腸劑(森下博藥房營業所)
右の中何れかを主題とする事(イロハ順)

▼賞品

特選　一、金一百圓也　一名(但しオリエンタル寫眞會社賞)、大阪電報通信社賞、廣告獎勵會賞
當選　一、金五十圓宛　九名(但し特選者一名を除く)、大阪電報通信社賞、商品賞、廣告獎勵會賞、オリエンタルの材料に依る應募者
次選　一、金二十圓宛　三十名、臺灣日日新報社賞(各商品につき三名宛)、オリエンタル寫眞會社賞(但しオリエンタルの材料に依る應募者)

▼募集規定

一、締切　四月二十日
一、宛名　大阪市北區中之島二丁目　大阪電報通信社スナツプ廣告寫眞係
一、材料大きさ制限なし
一、一人にて各商品に應募することを得
一、賞金賞品は發表後二週間内に發送す
一、應募寫眞は大阪電報通信社に歸す(應募寫眞は返却せず)
一、應募者氏名の上に本紙記載の記入の事

▼發表

一、入選者氏名は四月下旬本紙上に發表す
一、臺灣日日新報社主催にて展覽會を催す
一、大阪電報通信社に於てスナツプ廣告書集を出版す

▼審査

關西に於ける商業美術、美術寫眞界の權威者並參加各商店廣告部長を審査委員に推薦し審査す

スナツプ廣告寫眞　[illegible]

主催　大阪電報通信社
後援　臺灣日日新報社

▲嘉なかたち▲

貸家　建成町二ノ四二、八四　[illegible]
貸住宅　御園町二四、[illegible]
住宅　[illegible]
カフェー　[illegible]
下宿屋譲　[illegible]
店員入用　十七八歳より廿一歳まで本人來談　[illegible]
小店員　[illegible]
店員入用　[illegible]
小僧入用　大和町[illegible]
給仕　[illegible]
女事務員　[illegible]
電話直接讓受度し　[illegible]
電話賣物　[illegible]
電二九八八肉　[illegible]
電話秘密　[illegible]
電話讓　[illegible]

受驗生募集
九州高等豫備校・英數學館
[illegible]

中野高等無線電信講習所
所長　沖眞男
[illegible]

高級實用 寫眞機械無代進呈
[illegible]
鯉城寫眞機製作所

くさ・おできに デシチン
ヴイタミンA入外用藥

[illegible]
田邊商店

造化の構造微妙
男の生殖器(小弱)
物理作用ホリツクで 健全發育を圖れ

[illegible]

醫學博士五十餘名實驗證明推奬
◇ホリツク眞空水治器
◇ホリツク包莖安全器
無料(非賣品)圖入說明書送呈
—多數實驗者告白文集—
新療法研究所

天使 (36)

横光利一　宮田重雄畫

四の十五

幹雄と貞子は、斷り立つた岩山の上から、眼下の逗子の町へ、だんだん小さくなつていく、雪子と明子の姿を見降ろしてゐた。

「貞子さん、あの二人は、まアあれでいいと思ふか。あなたはどうです？」

と幹雄は訊ねた。貞子は幹雄の次に云ひ出すことを、このとき、もう早や氣附いた、と見えて、

「雪子さんは、仕合せですわ。ね、もう、戻りませう。」

と言葉を反らした。二人は森の中へ引き返した。濁つた空氣が、樹間に漲つて陽の光りが、どこからも射さなかつた。

「靜かですわね。あたし、こんな所があるの、今まで知らなかつたわ。」

「まだ早いから、もう一度、あの海の見える崖の所へ行かう。」

「あそこは、恐ろしくつて、あたし嫌ひですわ。」

二人の前に、沼が現はれた。幹雄は沼の中へ、石を投げ込んだ。が、ふと思ひ出したやうに、貞子の方を振り返ると、にやくしながら云つた。

「貞子さん、どうして、あの二人は仕合せだと思ふんです？」

「もうそんなお話、よしませう。あたしなんか、そんなことを考へたら、こんなお仕事出來なくなつてしまひますわ。」

「さう誤魔化すもんぢやないですよ。はつきり云ひなさい。あなたは、僕が案内から、どんなひどい目に逢はされたかといふことを、ちつとも考へちや、くれないんですよ。勿論、僕は自分のしてゐることを、良いことだとは思はないですよ。しかし、良くならうとしてゐることだけは、あなたも考へてみてくれ給へ。僕が改心を探してやらうと思つてゐる決心だけでも、認めてくれたつて、いいぢやないですか。」

「でも——駄目ですわ。」

と貞子は低く云つた。

「どうしてです。何ぜ駄目です。」

幹雄の目には、突然光つて來るのを響した。

「何ぜつて、そんなこと、申し上げられませんわ。」

「つまり、あなたの仰言るのは、僕に失戀をさせたくないと思つて同情して、いい加減なところで、妥協をしとけば、まアこれに越したことは、ないと云ふのですか。さうでせう。」

貞子は默つて答へなかつた。

「ね、さうなんでせう。」

「そんなこと無理に仰言らなくたつて、もう分つていらつしやると思ひますわ。」

「それぢや、僕はもう、自殺だ。」

と幹雄は、顔を眞赤にして、嘲ぶやうに云つた。彼は貞子から放れると、一人、海に向つた斷崖の方へ歩いていつた。

「あなた、またそんなことをなさるのね。」

貞子は苦笑しながら、幹雄の後から、追つていつた。幹雄は默つてずんずん歩いた。

「もうよして下さいよ。あたし、あなたのそんなことをなさるのが一番いやなんですの。それは御無理よ。」

すると、幹雄は急に貞子の腕を掴んだ。彼は無言のまま、貞子を斷崖の方へ引摺つていつた。

ラヂオ

午前の部

【六・三〇】朝の挨拶△ラヂオ體操△今日のお天氣のお知らせ…臺北觀測所發表

【七・三〇】全國氣象通報(東京)

【八・〇〇】衛生メモ(東京)

【九・三〇】滿洲國皇帝陛下御來訪横濱御上陸御模様(東京)横濱稅關第四號上屋より中繼

【一〇・二〇】滿洲國皇帝陛下東京驛御着御模様並同驛前奉迎實況(東京)東京驛プラットフォーム東京驛前より中繼

【一一・〇〇】日用品小賣値段(臺北)臺北市公設市場發表、西市場發表

【一一・一〇】家庭講座(臺北)第三高女田中房枝△ハムエッグス△野菜の[illegible]

午後の部

【一一・五九】正午の時報△天氣豫報(臺北のみ)臺北觀測所發表

【〇・一〇】放送局開局ニュース

【〇・二〇】晝間娛樂時間(レコード演奏)(臺北)一、琵琶歌謡曲「屋島島情話」山元旭錦 二、音曲「上り夜船」三遊亭圓馬 三、小原良追分…虎龍

【〇・五〇】經濟ニュースに引續き内臺定期船基隆入港時刻及接續列車時刻のお知らせ…鐵道部運輸課發表

【一・〇〇】氣象通報(臺南のみ)臺南測候所發表

【二・四〇】全國氣象通報(東京)

【五・〇〇】子供の時間(東京)お話「未定」細川武子

【五・三〇】子供の新聞(東京)村岡花子

【五・三五】趣味講座(臺北)「蒐集と映畫」岩崎昶、岸松雄

【五・五五】カレント・トピックス(東京)

夜間の部

【六・〇〇】子供の時間(臺北)兒童劇「勝利よ何處へ」臺北佛教兒童聯盟

【自六・二〇至八・二〇】滿洲國皇帝陛下奉迎の夕(東京)

【六・二〇】吹奏樂(東京)合同陸軍戸山學校軍樂隊、海軍軍樂隊、指揮長—岡田國一 一、滿洲國國歌 二、御兵式分列行進曲(陸軍省選定) 三、滿洲國皇帝陛下奉迎歌(讀賣新聞社選定)陸軍步兵大尉町田敬二謹詞、石塚[illegible]謹曲

【六・四〇】講演(東京)滿洲國の現狀…對滿事務局次長川越丈雄

【七・一〇】謡曲(東京)羽衣…シテ梅若萬三郎、ワキ梅若猶彦、地梅若英佐世、地梅若萬三郎

【七・四〇】歌謡劇(東京)「はなくらべ」(岡鬼太郎作 杵屋佐吉作曲)出演者…香常磐津文字兵衛作曲、菊若—市村家橘、長唄(唄)松永和風、三味線—杵屋勝五郎、杵屋満五郎、杵屋佐吉、杵屋佐二郎、低音絃—杵屋佐之助、杵屋佐次郎、高音絃—杵屋吉照、杵屋吉志郎、常磐津(唄)常磐津松尾太夫、同三東勢大夫、三味線文字兵衛、上調子—同文字大夫

【八・一〇】吹奏樂(東京)合同海軍軍樂隊、陸軍戸山學校軍樂隊、指揮—海軍軍樂隊長内藤清吾 一、滿洲國皇帝陛下奉迎歌(文部省選定)戸口國吉作曲 二、行進曲軍艦 三、君が代

【八・三〇】時報(東京)

【八・三二】二曲合奏(臺北のみ)尺八—倉俤山 一、梅の宿…三絃—川井良都 尺八—倉俤山 二、松の榮…箏—川井良都、尺八—倉俤山

【八・五五】輕音樂(臺北のみ)マヒナ・ハワイアン・アンサンブル 一、一二三四(ワルツ) 二、可愛いジェニー・リー(クイック・フォックス・トロット) 三、ブルー・ハワイ(ワルツ) 四、奥様お手をどうぞ(タンゴ) 五、おやすみなさい(ワルツ) 六、アロハ・オエ

【八・三二】筑前琵琶(臺南のみ)西郷隆盛…大淵旭洋

最近著の雜誌

▲法政公論(四月號)▲第一通信(四月號)▲教化運動(第九十五號)▲生保研究月報(第一百十三號)▲臺灣醫事(第一百六十八號)▲照明(三月號)▲講演(第二百八十四輯)▲南支南洋(第一百十二號)▲國光(三月號)

怪奇戰慄大實話集

どれを讀んでも吃驚仰天！而も面白いこと小説以上！

▲探險奇談 黒魔人 小山荘二郎

▲犯罪綺談 惡緣の娘 三角寛

▲死の漂流 魔の印度洋 戸村天來

實話小説 迷ひ子鴉 竹田敏彦

横綱ばかりの大座談會

蛇の目定九郎 林不忘大力作

滿洲國皇帝陛下 川島浪速

▲現代小説 春潮 佐藤紅緑

▲快俠小説 鐵火の久助 村上浪六

▲戀愛小説 七色の太陽 中村武羅夫

▲碁將棋何でも來い 和田邦坊

▲邦坊の藝道修業

▲人氣もの寫眞漫談

▲富士漫畫大笑館

晴暈 久米正雄

富士 五月號

虚無僧系圖 吉川英治

▲新作落語 泥棒退却 桂小南

▲大岡政談 音羽丹七 一龍齋貞山

▲諧謔小説 奇人群像 佐々木邦

怪魔火星戰隊 海野十三

現代小説 春鶯囀 正木不如丘

▲豪快無敵 坊様羅五郎 白井喬二

▲戀と陰謀 鐵の十字架 長田幹彦

▲任俠義憤 敵討極樂手形 三上於菟吉

股旅小説中無双の傑作

三ツ角段平 長谷川伸

戀と義理との板挾みに悲戀斷腸の男一匹

見よ、任俠段平が一世一代の晴れ舞台、胸のすく様な大活躍

定價五十錢 送料三錢

大日本雄辯會講談社

懸賞 スナップ廣告寫眞募集

レートクレーム

貴女のお肌にさらりととけ込んで白く[illegible]やう香しくひそやかなやは肌とするレートのクレーム！

募集規定

一、締切 四月廿日(但し四月廿日附消印あるもの有効とす)

一、宛名 大阪市北區中之島二丁目 大阪電報通信社 スナップ廣告募集係

一、材料大きさ自由

一、一人にて各商品に應募することを得

一、賞金賞品は發表後二週間内に發送す

一、版權は大阪電報通信社に屬す(應募寫眞は返却せず)

一、應募者氏名の上に本新聞紙名記入の事

一、詳細は本新聞廣告部又は大阪電報通信社へ問合せられたし

課題

レート白粉・レートフード

レートロ紅・レートメリー

レート頬紅・レートクレーム

右の内何れかを主題とすること

賞品

特選
1、金二百圓也
1、廣告奬勵會賞 一名
1、大阪電報通信社賞
1、オリエンタル寫眞會社賞

當選
1、金五十圓宛
1、廣告奬勵會賞 九名
1、大阪電報通信社賞
1、オリエンタル寫眞會社賞

次選
1、金二十圓宛
1、臺灣日日新報社賞 三十名
1、オリエンタル寫眞會社賞

取殘され氣味の 本島炭礦の現況（一）

勞銀高と採炭費の加重

北部の產業中製茶と石炭とは金額にして何れもザット一千萬圓內外で略伯仲の間にある、近時米價の高い御蔭で農村は馬鹿に景氣が好く、砂糖も三年來好調を續けてゐるし本島は殊に大增產で割戶へも盛んに輸出し何となく活氣がある、製茶もメッキリ好況して茶價は頗るもので、ある、農業界の中でも茶產は增產と値上りとで大した景氣だ、ところが石炭はと云へば一昨年のドン底時代からみると値段も多少上つてはゐるが一面米價高に連れ知らぬ間に勞銀が三割五分も上つてゐる、又坑道が深くなるに連れて坑木其他の費用が多く掛り又運搬用輕鐵のレールが一哩二千五百圓位となり安値一千五百圓からみると六割以上高くなり彼れや是れやで採掘費や運搬費が大分加重した、炭價が上つた割に炭礦經營者の收益はふえてゐない、採算は何うやら引合ふやうだが過去に固定さした資本の銷却が一向に出來てゐない、他の事業と違つて永年資本を注ぎ込んだ坑內の設備も廢坑となれば殆んど放棄してしまはねばならぬといふ狀態で他の工場のやうにつぶしの利かぬことはみぢめなものである、それは更に角本島の總ゆる產業に比較してみても炭礦、即ち石炭だけは取殘されて居るやうだ內地炭界の近況に比べても到底比しにならぬ、本島炭の振はぬ現狀を唯だ自然のまゝに放任して置くのは惜しい、何とか現狀を打開し統制策乃至振興策があつてもよさそうなものだとは炭業者ならずとも氣のつく點である、此際一度本島炭礦の實狀を知つて置くのも無益でなからうと同業數名と申合せ四月三日の新聞全休日を利用し炭礦視察に出掛けた多少とも參考となれば幸甚である（一記者）

先づ沿道炭の一として知られてゐる八堵炭礦を第一番に見ることにした、八堵驛に基隆炭礦の井本常務、太田庶務課長、中島商事の山田國一、王換文、江田末藏諸氏の出迎を受け

輕鐵 を驅つて約半マイル先にある八堵炭礦公司山元事務所に赴く、此日は北部の雨期に適しい天候、晝なほ暗きだが旅行には持つて來いの陽氣だが小雨のやうな霧雨が降つてゐる、暖かい微風が吹いて居て快く一路から四邊の風景が展開して吾々の氣持を引立たしめ何となくスガくしい氣分である、ところどころに採礦の溜坑があつて山元か

ら驛へと走つて來る炭車と行違ひになる、本島の石炭は粉炭の

歩合 が內地炭より甚だ多く先づ粉炭八割、塊炭二割位と聞いてゐるが、此の八堵炭は殊に粉炭の歩合が多く行違ふ炭車の殆ど全部が粉炭である、塊炭が噸九圓以上で賣れるならば粉炭は先づ五圓五十錢以上だ、その値違ひだけでも粉炭の歩合の多い八堵炭などは經營者として有り難くない方だと思はれた、[illegible]で山元事務所に著く、此の炭礦は可なり古い歷史を持つてゐるが、臺中の中部商事會社が曾て東茂氏から讓り受けたのを八堵炭礦公司が採炭を受負うてゐるので採炭量は一日平均百噸である

和蘭銀行が 金利の大幅引上げ

ベルギーの切下げに對抗 資金の逃避を防ぐ爲

【アムステルダム四日發】オランダ中央銀行は四日公定割引歩合を二分五厘から三分五厘に引上げた右はベルギー政府が平價切下げを斷行した結果金本位國に對する不安から資金の國外逃避を防止する爲である

（同別報）【アムステルダム四日發】オランダ中央銀行は金流失に對する積極的防禦のため四日公定割引歩合を二分五厘から三分五厘に引上げた、右は半面から言へば金流失激化の脅威を感じてこれが對策を建てたものと見られベルガ脫退後の金ブロックの第二の新問題として關係內筋の注目を集めてゐるが、オランダ中央銀行の金準備は昨年七月十八日以來流失額六千三百萬フロリンに上つたにも拘らず、今尙その債務の八割一厘に相當する實質を保つてゐる、從つてベルギーが經濟的困難から切下斷行を餘儀なくさるるに至つた際も金節を保ち來つたが既に昨秋ニューヨークを主とする三千四百萬フロリンの現送があり又消息通筋では四月第一週に對し佛現送は併せて五千萬フロリンに上るだらうといふ見込を立ててゐる程で、オランダの金本位制は容易に動くまいとも大難關に逢着した形である

市中レートも之に追隨引上

【アムステルダム四日發本社特電】オランダ銀行は四日公定割引歩合を二分半から一分引上げ三分半と改訂發表、市中レートはこれに伴ひ一分乃至四分方の昂騰を示した

南中部に葉いもち 一期蓬萊或は減產

天候不順と窒素肥料過多か

本年第一期蓬萊米は作付面積の增大と施肥の增加による甲當收量增進の爲めに一時非常な增產を豫想され島內消費の增加を見込んでも島內移出力八百萬袋即ち昨年より百萬袋の增加を期待されてゐたが、本年は全島一般に雨量多く時に蒸暑の日もあつて稻作に取つて必らずしも天候適順でなく殊に昨年來の米價高に惠まれたる農家は本年特に肥料を多用し硫安の需要が激增せる結果として窒素過多の傾向あり此の窒素過多の爲め稻は分蘖旺盛下葉が繁茂し風通しが惡いところへ上記の如く天候不順の爲め葉いもちの發生を誘導し植付早き屏東其他南部一帶から中部に亙つて之が發生を見るに至り之が爲め本年第一期蓬萊は當初の期待を裏切り久振り不作となりはせぬかと懸念されてゐる、本年と相似たのは去大正十五年で十三、四年の米價暴騰を承け蓬萊の作付激增し之に對し窒素肥料過多（當時は豆粕）に陷り偶ま天候不順の爲め中北部に亙つていもち發生被害甚だしく北部は約三割中部は二割の減收を見たことがある當時は南部に蓬萊米少く殆んど中北部に限られてゐたけれども今は全島に普及し殊に本年は南部方面の作付著增してゐるだけにいもちが蔓延すれば減收の程度甚だしかるべく、假に二割としても全島では百六十萬袋以上減ることになり昨年より却つて移出減少を告げる結果となるので市場では今後の天候と作況に多大の注意を拂つてゐる

皇紀二千六百年 記念 萬國博覽會

二千萬圓の豫算で 京濱に開催決定

日本萬國博覽會協會は既報の如く昭和十五年三月十五日から八月三十一日まで百七十日間東京及び橫濱兩市で皇紀二千六百年記念日本萬國大博覽會を開催することに決定、その具體的計畫案を總督府殖產局にも送付して來た、之によると

▲目的…輝かしき皇紀二千六百年を記念するため大博覽會を開催し、世界產業の發達、東西文化の融合、國際平和の增進を圖らんとす

▲規模…總經費は二千二百萬圓、會場は東京市に置き、一部を橫濱市に設く、其會場總面積は[illegible]萬坪、經費財源を得る方法は[illegible]一〇萬圓（入場者延人員一千百三十七萬五千人）場內使用料その他の收入二九五萬圓と豫定され政府、道府縣、市、內外各關係團體の後援を求める計畫である

▲建物…一般陳列館約四萬坪、同附屬館一萬三千五百坪で保興場その他の建物は何此の外に設けられる筈で、各館の坪數は左の如くである

△建國記念館三、〇〇〇坪△歷史風俗館一、五〇〇坪△敎育館二、〇〇〇坪△科學館二、五〇〇坪△社會館一、〇〇〇坪△美術館一、五〇〇坪△建築館一、〇〇〇坪△資源館五〇〇坪△農業館二、〇〇〇坪△林業館一、〇〇〇坪△水族館一、〇〇〇坪△食糧館一、〇〇〇坪△鑛業館五〇〇坪△機械館二、〇〇〇坪△電氣館三、〇〇〇坪△化學工業館二、〇〇〇坪△纖維工業館二、五〇〇坪△製作工業館二、五〇〇坪△交通運輸館一、〇〇〇坪△觀光館一、〇〇〇坪△航空館二、五〇〇坪△海洋館二、〇〇〇坪△外國館三、〇〇〇坪△特設館若干坪

▲役員…本協會の役員としては會長に東京市長牛塚虎太郎、副會長に橫濱市長大西一郎及び東京實業組合聯合會長星野錫の諸氏を擧げ、その他理事、監事、評議員には各方面の有力者を網羅してゐる

[illegible]

無材料氣乘薄の感深くスチール、アナコンダ共八分の一安に引けたU・S製鋼株は限迫を受けた後盛返した、市人の注目は製糖市場に集中されてゐるが玉蜀黍は在貨減の報に昂騰し、他の穀類もこれに伴ひ堅調となつた、而して鐵業關係株は右を眺めて降下した、公社債市場は矢張り軟調株市場も小幅區々往來

滿化硫安 今月末市場へ

【大連四日發本社特電】滿洲化學では去る二日より製造を開始した硫安は順調な好成績をあげ現在日產百五十噸を生產しつつあり、久しく待望された滿化硫安初製品の出現が見られる事となり、滿化硫安が內地市場に出現するのは遲くも今月末であらう

米國の租稅收入 二ケ年ぶり黑字

【ワシントン二日發本社特電】アメリカ財務省の發表によれば三月中の國庫收支は租稅收入の增加により左の如く二ケ年振りで黑字を示した

收入	六〇〇、七四八、〇九九弗
支出	五五〇、五二三、八三三弗

錦水の天然瓦斯 卅一號井を近く掘鑿

【新竹電話】目下錦水鑛場にかける現在一日のガス噴出量は八號井十四萬立方呎、十號井百二十三萬立方呎、十五號井四十二萬立方呎、二十二號井九十二萬立方呎、二十四號井二百八十七萬立方呎、二十五號井二百八十萬立方呎、二十六號井二十三萬立方呎、二十七號井七萬立方呎、二十八號井百九十八萬立方呎、二十九號井五十三萬立方呎、合計千百二十萬立方呎で、二月末日に較べ約一割方の減である、何ガソリン採取量は現在一日平均七十五石內外（二月末日は八十石）カーボンは一日採取量九千ボンド（二月末日は一萬二千ボンド）にして何れも減少してゐる、深掘井第三十二號井の掘鑿は順調に進んでゐる、三十一號井掘鑿の指令も既に下りたので近く掘鑿に着手すべく目下準備中である

熊本博と臺灣館の人氣

熊本博に於ける總督府出張員給坦氏からの入電によれば臺灣館の景況は左の如くである

開會既に十日、連日の快晴と櫻花の候と相俟つて盛況以上の盛況、五日までの入場者十八萬二千五百人餘、臺灣館は建築の宏壯と斬新的館內の裝飾とは場內人氣の中心たり、係員は館內雜閙の整理に遑なし、臺灣館五日までの即賣高一、一七九圓、喫茶有料二七三圓、無料二六回、パイン有料一〇〇回無料二一回

丸糯更に高し

シャム解禁なしとの報に

【神戶五日發本社特電】新蓬萊は定期筋の繋ぎと一部整理行の商內のみにて北部二等十圓七十二錢迄出來てゐるが一般には未だ氣乘薄丸糯は暹羅解禁なしとの確報を織込んで北部二等十二圓九十錢と十錢方強し

小型自動車ダットサン

臺北市榮町海野商店では今度新型流線型小型自動車ダットサン號各種を賣出すこととなり五日より七月迄同店で一般の參觀に供してゐる、同車は小裕にも樂に乘れることが出來且つ經費のかからぬことと値段の安いこと其他種々な特色を持つて居り我が國では唯一の大衆型自動車として昨年來歐洲各國へ輸出してゐるさうである定價は臺北渡しでセダン二千圓、フエートン千九百圓、トラック（半トアー型）千七百二十圓、乘用車シャシー千四百五十圓である

臺灣米の改善は 石拔きに…

之さへ完全なら 地位は更に向上

◇臺灣米穀業者代表者一行は[illegible]反對のため上京中、米穀自治會議反對のみならず[illegible]して全國各商工會議所から東京へ集中した各米穀代表より蓬萊米に對する批評をも聞き四月[illegible]際に於て開催された歡迎會にかてその一端を發表して米穀業者の注意と努力を喚起する所あつた、即ち內地米穀業者の自供する所によれば內地の米屋は全部蓬萊米で儲けて居り、蓬萊米でなければ最早商內が成立たぬ位蓬萊米の地位は確たるものになつて居り、品質は內地米を凌駕して居るとさへ云はれて居るが、石の混入が依然たるために一方の惡評が絕えない蓬萊米から石を完全に拔き去れば大したものになると云はれてゐる、東京米穀商品取引所では今まで考慮だにしなかつた蓬萊米の消算取引代用受渡を鋭意研究中であるが、斯かる事は石拔きによつて自ら促進されると

島內火保契約高

昨年末現在三億六千萬圓

總督府商工課調査による昨年末現在にかける島內火災保險の契約高は六萬四百二十七件三億六千七百六十四萬七千六百五十八圓にして前月に比し九百十八件の減少を示せるも金額にて三百十六萬三千九十九圓の增加を示し、更に前年同月に比すれば八千三百五十四件三千九百九萬九千六百八十四圓の增加を示した

本月末に於ける各社の契約高を示せば次の如し

社名	件數	金額（千圓）
明治	[illegible]	二〇、〇一〇
大阪海上	二、五八〇	九、二六五
日本共立	一、一三二	八、八〇〇
橫濱	八一六	八、五四四
扶桑海上	五六八	八、三二五
帝國海上	一、〇八八	七、六三一
朝日海上	一、九六二	七、六〇七
豐國	八七〇	五、八九七
辰馬海上	八一〇	四、八四八
富國	三、六六六	四、六九二
中央	二六	三、九四〇
攝津海上	四一八	三、九二七
東京海上	四九二	三、八二五
大北	二、六八一	二、八七七
大成	一〇、六九	七〇、二六四
東京	六、七五三	四一、九〇八
千代田	六、三二七	二五、九七〇
共同	五、八〇	二三、三四七
三菱海上	一、二六八	一九、四五五
大正海上	九七三	一七、〇三〇
帝國	二、一五四	一六、四六八
日本海上	二、四一四	一五、九四四
神戶海上	一、七八六	一三、九七四
日本	八〇一	一三、一一四
太平洋海上	一、五九	一三、一二六
東洋	[illegible]	[illegible]
太平	[illegible]	[illegible]
昭和	[illegible]	[illegible]
福壽	[illegible]	[illegible]
尼崎	[illegible]	[illegible]
計	六〇、四二七	三六七、六四八

日本產業が 二億圓に增資決定

二十五日臨時總會に附議

【東京五日發本社特電】日本產業では四日重役會を開き（現在資本金九千九百四十一萬五千圓を一億五十八萬五千圓增して資本金を二億圓とす）及び（社債五千萬圓以內を募集す）ことに決定二十五日臨時株主總會に附議す

暹羅米の解禁如何

政府當局には當分 實行の意思無し？

【神戶五日發本社特電】暹羅米解禁は今にも實施される如く流布されそれを見越しての商內さへ見た程であつたが、神戶某有力者筋が上京當局の意向を確めた結果、當分その意思のないことが明白となつた、本日丸糯高值はそれを材料としてゐる

第二回產業統制 調查委員會

【東京五日發本社特電】日本經濟聯盟會では四日午後三時より丸の內工業クラブで第二回產業統制問題調查委員會を開き、各委員の外特に吉野商工次官、新居商務局長、[illegible]紡聯兩氏の出席を得て、前會の決定に基き綿業問題を取上げ、先づ紡聯代表として庄司氏より綿業の統制は餘りに行き過ぎて居り又實情に適應しない點があり殊に最近問題となつてゐる對印度綿布輸出割當は寧ろ直接關係を有する生產者を全然除外せんとするもので、商工省の方針は餘りに杓子定規である、明年夏の重要產業統制法の改正に當つては、斯かる現狀に顧みて是非點を改めて貰ひたいと綿業統制の現狀に關する不滿を開陳、これに對し吉野商工次官は商工省が從來執り來つた產業政策の概要、重要產業統制問題の發端その經過を說明し輸出綿布問題に言及し本問題は商工省の政策に基因するものでなく生產者對輸出商の抗爭であつて、例の反對運動と略同種の問題である、即ち生產者たる紡聯が仲介者たる輸出商を排斥せんとしたに基因するものであり商工省の政策に何等關係はない旨強調して諒解を求める所あつた斯くて當日は紡聯並に商工省よりの意見聽取のみで午後五時半散會した、大會は十八日開催、丁駒及び綿織物輸出組合の代表者を招致し引續き懇談會を開くが、この兩者は紡聯に對し最近事々に反對の立場にあるので同日の懇談會の成行きは注目される

セロファン紙 アメリカで値下

（紐育商務官小川貿易通信員報告上省著報告）米國に於ける透明紙の元祖セロファン紙の製造元デュポン・セロファン・カンパニーは今回其の價格を一封度に付二仙乃至四仙方の低下を行つた、即ち三種のセロファン紙を第一種は三八仙から三六仙に、第二種は五〇仙から四〇仙に、第三種は五二仙から四八仙に夫々引下げた、今回の値下げは同社創立以來十七回目の値下げで新定價は最初の價格に比して實に八四%安くなつて居る

デュポン社が斯く屢々價格引下げを行ふ所以はセロファンの用途擴大と製造技術の進步改善に伴ふ生產費並に販賣費の低下によつて高く賣る必要がなくなつた事、販路を更に擴大せんとする事並に競爭品の出現等であるが、競爭品の出現が此の値下げの最大原因と云はれて居る、最近米國にはイーストマン、コダック社の製造になるコダパックシルヴァニア、インダストリアル、カンパニー製造のシルフラップ等競爭品の透明紙が製造發賣せられ就中後者の如きはセロファンに比し一封度に付[illegible]安く其の領域を蠶食しつつあり、又一方[illegible]

內地人農業 移民の近況

相互扶助の精神で 何れも順調

[illegible]

◇

九年度移民

[illegible]から移集した十八戶、其他たる土地は移民家屋地區の中央部落に富る關係上土地關係は非常に有利である、本年末には甘蔗の盛收穫を見るべく、その他の作物も順調な發育を遂げ、最早や心配なき程度に落ついた

◇

一日當り二甲步を植付ける豫定の下に開墾を進める筈だからこの年末に收穫されるであらう

◇

移民にはいろいろの美はしいエピソードがあるが、その中の一つに次んなのがある、神山村自治組合は年頭五等の起床から一同の行動が點呼の合圖によつて規律正しく[illegible]

東部蕃地水道施設

[illegible]るが完全に湧水する井戸は僅に二三ケ所に過ぎず、これとても乾燥期には混濁した泥水で濾過裝置によつて辛うじて飲料水にしてゐるといふ樣な狀態にあるので、昨年七月頃同部落では經費二千圓を醵出して約二百尺の掘拔井戸を掘鑿したが經費の關係でその儘となつてゐたが本年度に入ると共にこの井戸を水源とする簡易水道施設を計畫し部落內に二十三ケ所の給水タンクを設備して久しい間の水饑饉から脫することになつたがこの事業には約一萬五千圓の經費を要するのでこれには部落民を以て上水組合を組織するか或は州その他の補助を仰いで庄の經營とするか目下研究中である

工業組合の 設立狀況（內地）

既に五百四十五

商工省工務局では此程去る二月十五日現在の全國工業組合概況を調査したが、それによると全國の工業組合設立總數は五百四十五で之を業種別に見ると左の通りである

	工組數	聯合會數
纖維工業	二四一	七
金屬工業	四一	三
化學工業	一〇〇	五
雜工業	一六二	八
計	五四五	二三

即ち纖維工業が最も多く雜工業化學工業の順序となつて如何に此等の工業が時局の波に乘り隆盛を誇つて居るかを示して居る

臺北金融

三月末現在

臺北組合銀行週報によれば三月三十日現在の加盟銀行帳尻は預金五千七百四十八萬四千圓で前週より百三十八萬圓を增加し更に之を前年同月に比較すると二百十九萬九千圓の增加である、その項目別內譯に見ると（單位千圓）

預金	本年	前年
當座預金	六、四〇七	六、九四一
特別當預	二六、〇八〇	二四、二九〇
通知預金	五、二九九	六、六六五
定期預金	一五、五九五	一四、九七六
諸預金	四、〇一一	三、二六六
預金合計	五七、四八四	五五、二八五

次に貸出に見るに合計一億一千八百五十五萬九千圓で前週に比し八萬三千圓の增加、前年同月に比しては十一萬七千圓の減である、その項目別內譯は

貸出	本年	前年
割引手形	四〇、六六六	三七、八二三
手形貸付	一九、一〇八	二〇、四四四
證券貸付	五五、七九九	五六、七〇〇
荷付爲替	一、八〇四	二、四三一
利付及買入爲替	六八一	七三一
當座貸越	八三一	七〇四
貸出合計	一一八、五五九	一一八、六七六

明朗な 紐育糖況

五ケ年來の新高値

【ニューヨーク三日發本社特電】最近ニューヨーク砂糖相場は他の商品の軟弱を尻目に連月五ケ年來の新高値を現出し財界の注意を惹いてゐる、商內も又活況を呈し第一四半期の商內高は一九三二年來の記錄だつた、昨年同期より更に[illegible]增加してゐる、砂糖業界の見透しも[illegible]

[illegible]

商況（五日）

米況

臺米現物相場（臺北米穀商同業組合調）

		前日比
北部在來米	[illegible]	[illegible]
北部一期蓬萊米	[illegible]	[illegible]
中部一期蓬萊米	[illegible]	[illegible]
中部一期丸糯米	[illegible]	[illegible]
南部一期蓬萊米	[illegible]	[illegible]
南部二期丸米	[illegible]	[illegible]
南部二期長糯米	[illegible]	[illegible]

基隆在庫米（五日朝現在）

[illegible]

高雄在庫米（五日朝現在）

[illegible]

正米市況後場

受渡に付き休場

大阪期米後場

[illegible]

東京期米後場

[illegible]

神戶期米後場

[illegible]

堂島兩建控除俵合

[illegible]

堂島前場先限主なる手筋

[illegible]

堂島前場先限兩建控除主なる手振

[illegible]

堂島米況前場

【大阪五日發】[illegible]

假額六百六十七萬六千二百七十二圓にして前月末に比し質數で二千八百二十七個を增し假額では却つて六十一萬六千八百十七圓を減じてゐる、主なる保管貨物は次の通りである

	個數	價額（圓）
蓬萊米	[illegible]	[illegible]
豆類	[illegible]	[illegible]
麥粉	[illegible]	[illegible]
雜粉	[illegible]	[illegible]
精糖	[illegible]	[illegible]
分蜜糖	[illegible]	[illegible]
雜糖	[illegible]	[illegible]
茶	[illegible]	[illegible]
雜食料品	[illegible]	[illegible]
織物製品	[illegible]	[illegible]
麻	[illegible]	[illegible]
陸產肥料	[illegible]	[illegible]
人造肥料	[illegible]	[illegible]
金物製品	[illegible]	[illegible]
機械類	[illegible]	[illegible]
木材	[illegible]	[illegible]
藥品類	[illegible]	[illegible]
油脂及蠟類	[illegible]	[illegible]

青物魚類相場

四月五日（仲値）中央卸市場

青物（百匁相場）：大根、蕪菁、人參、牛蒡、刈菜、甘藷（赤）、同（白）、蓮根、豌豆、馬鈴薯、里芋、水芋、山芋、玉葱、太葱、韮、蒜、筍、桂竹筍、冬筍、蔥、甘藍、土白菜、白菜、結球白菜、芥藍、芥菜、大心菜、花椰菜、菠薐草、芹、蕃茄、薑、ワサビ、エンドウ、ネギ、モヤシ、胡瓜、花胡瓜、內地南瓜、西瓜外國種、冬瓜、扁蒲、絲瓜、長茄子、圓茄子、小茄子、菜豆（長）、同（丸）、鹽漬芥菜、蜆、豆、皇帝豆、栗、芭蕉實、木瓜、椪柑、李、梅、蘿蔔計 — [illegible]

魚類（百匁相場）：生タヒ、タヒ、チヌ、マグロ、カヂキ、平サワラ、沖サワラ、サバ、車エビ、小エビ、赤エビ、アワビ、甲イカ、生甲イカ、小チヨ、サヨリ、カタクチ、大タイ、中血子、タチ、キグチ、東石九、立石九、切身、鯉、鰻 — [illegible]

株式

東京短期後場

[illegible]

東京長期後場

[illegible]

大阪短期後場

[illegible]

大阪長期後場

[illegible]

堂島雜觀

【大阪五日發】正米手堅きも各地ボンヤリに高値買疲れとなり一服模樣から何分買方の仕掛つてゐる[illegible]

東京株況前場

【東京五日發】前日來買込反動頭落で人氣回復し電力株が益々高好[illegible]

大株雜觀

【大阪五日發】一區入完全人氣有力[illegible]

絲況

大阪綿絲

[illegible]

大阪棉花

[illegible]

大阪人絹

[illegible]

橫濱生絲

[illegible]

砂糖

大阪精糖

[illegible]

爲替

臺銀建値（五日）

[illegible]

穀肥

大連特產前場

【大連五日發】歐洲內地筋への[illegible]

銀塊

大連銀票前場

【大連五日發】海外銀塊不昧と銀金ボンヤリにつれ銀票は[illegible]

期米

米況及營業案內贈呈

▲信用 アル內地取引員トノ取引ハ絕對安全ナリ
▲內地 取引員ヲ選擇セザル爲內地ノ相場ニ依リ賣買ニ應ズ
▲支拂 迅速取扱期間ハ無手數料ニテ實行シツツアリ
▲新規 取引御希望ノ方ハ御問合セヲ乞フ

大阪堂島米穀取引所
大阪市北區堂島濱通二丁目
丸白羽亮己商店

スナップ廣告寫眞懸賞募集

賞品

一、特選（一名）
一、金二百圓也
一、廣告奬勵會賞
一、大阪電報通信社賞

一、當選（九名）
一、金五十圓宛
一、廣告奬勵會賞
一、大阪電報通信社賞
各賞品に付一名宛（但し特選者一名を除く）

一、次選（三十名）
一、金二十圓宛
一、臺灣日日新報社賞
各賞品につき三名宛

課題

仁丹の製品各種・仁丹の体温計
仁丹の仁丹中薬・仁丹石鹸
仁丹の仁丹歯磨・仁丹の露泉
仁丹の中何れかを主題とする事

應募規定

一、締切四月廿日
一、締切 大阪市北區中之島二丁目 大阪電報通信社 スナップ廣告寫眞係
一、材料は自由、大きさはなるべくキャブネ判以上
一、賞品は發表後一週間内に發送す
一、應募寫眞は大阪電報通信社に屬す（應募寫眞は返却せず）
一、發表 入選者氏名の上に本紙新聞名記入の事 入選者氏名は四月下旬本紙上に發表す

…健康五則…

胃腸を強健にせよ

人體の中樞は消化機能であつて榮養の消化吸收が完全に行はれねば健康はあり得ない。故に仁丹で胃腸の働きを完全にすることは健康の第一義

適度の運動をせよ

最も簡易な運動は徒歩である。四肢は勿論、なるべく全身を充分に動かせること。運動や散歩に仁丹を活用すれば爽快さと二重の効果がある

日光と空氣に親しめ

輝やく日光と、新鮮な空氣は實に天與の滋强料であるから、この有り難い天惠を機會毎に充分攝取して、皮膚を丈夫に血を清淨にすることである

頭腦を經濟的に勞役せよ

最も少く心勞して最も多く頭腦の能率を擧げることが精神的健康の要義である。これには仁丹で常に頭腦を明晰にして置くことが是非必要

秩序のある生活をせよ

働くことはもとより、飲食、睡眠、休養等、生活の仕方を規律正しくするは、エネルギーの消費補給を週期的にするわけで、健康には最も大切

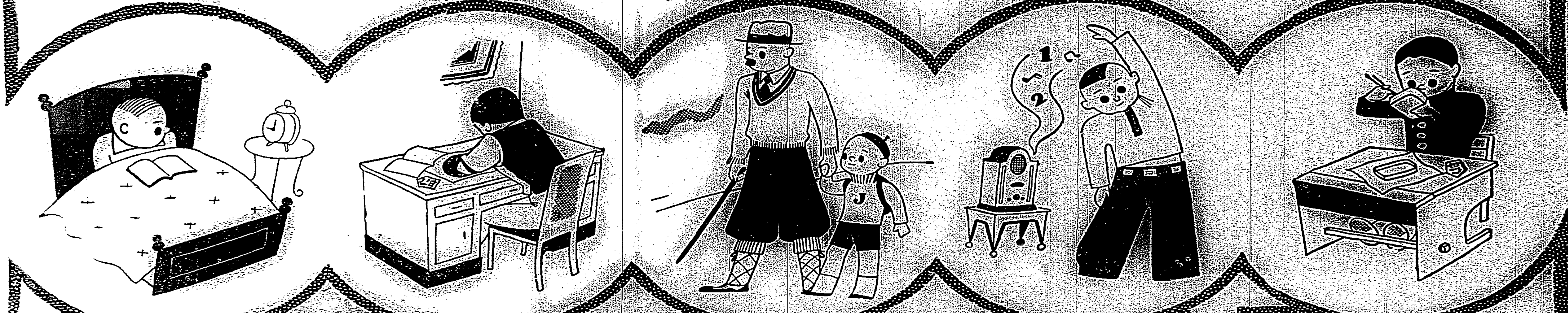

銀粒仁丹

銀粒は仁丹主劑に朝鮮人蔘とヴイタミンBを配合す

常持薬としては仁丹が第一！

仁丹を運用すること、胃腸の組織に作用してその活動を促進せしめ消化吸收を旺んにし萬事晴れ晴れと元氣で何をしても生活全體が明るく樂しい。

主効
消化不良　胃腸疼痛　滋養補血
病後衰弱　心身過勞　食傷
頭痛眩暈　惡心嘔吐　惡醉宿醉

藥價
御試用袋　百五十粒　十錢
富士容器附　三百二十粒　二十錢
滿洲容器附　四百粒　三十錢
御徳用分　千粒　五十錢
御徳用瓶入　二千二百粒　壹圓

仁丹齒磨

半煉の仁丹
いつまでも湿らぬ濕り氣
これこそ他品の追隨を許さぬ
專賣特許の齒磨だ

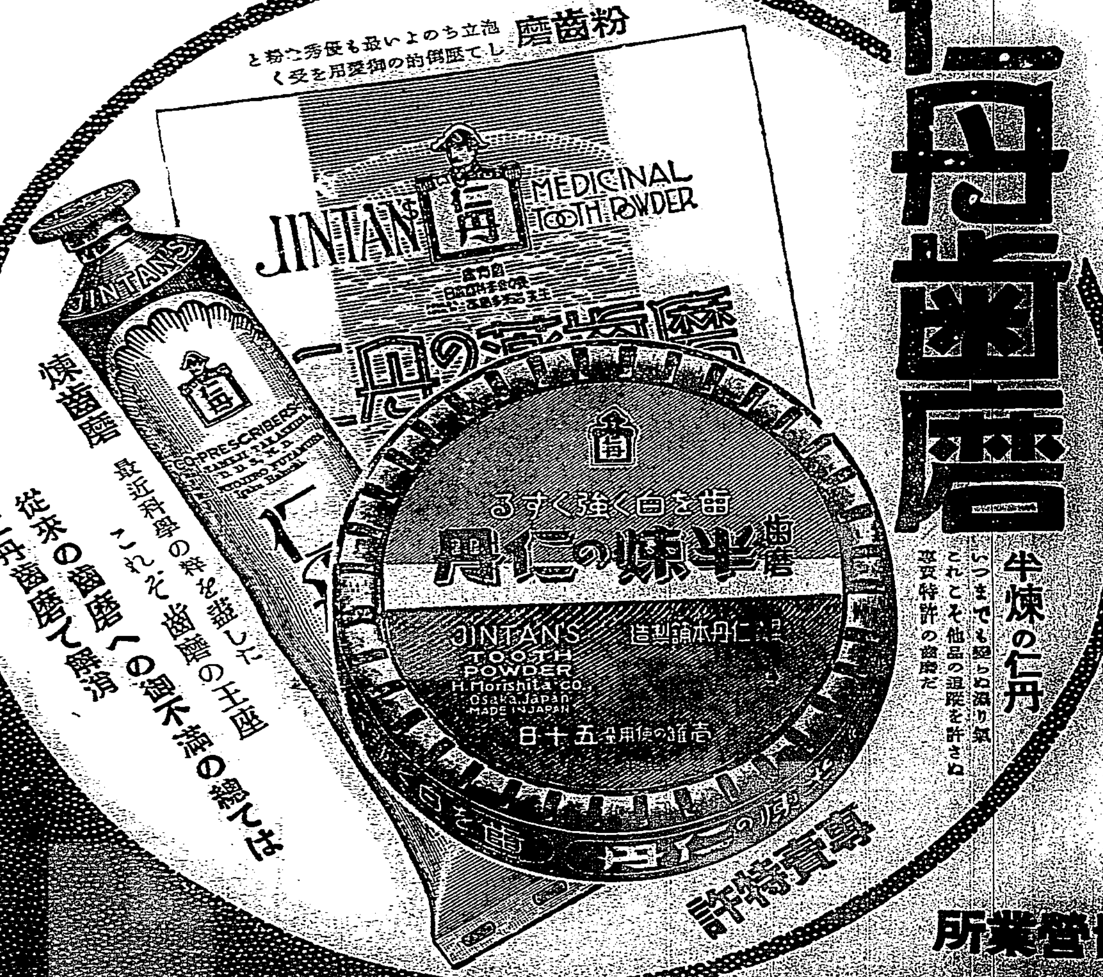

全國スナップ競技

仁丹齒磨と仁丹體温計の本舗・森下博營業所

日滿兩國の元首がけふ親しく御交驩

御挨拶は宮内省から發表

東亞の空に瑞雲棚びいて畏くも日滿兩國元首が親しく御交驩遊ばされ日滿兩國民が未だ曾てなき歡喜に醉ふ東洋平和史上永久に記念さるべき日は遂に來た——

大連御出發以來五日遙けき波路も御恙なく滿洲國皇帝陛下にはけふ六日横濱に御入港直ちに兩陛下の御入京を行はせられ天皇陛下と歷史的御會見を遊ばさる、この日御召艦比叡の横濱御入港は午前九時であるが、昨年御渡滿あらせられた秩父宮殿下には天皇陛下の御沙汰により御召艦迄御出迎へあらせられ

晴れ の御入京は同十一時半御召列車東京驛に御着、この時天皇陛下には御親ら元首を親しく御出迎へのため東京驛に行幸プラツトホームにて初の御會見、歷史的御握手を遊ばさる、それより天皇陛下宮城に還幸皇帝陛下には一旦御旅館赤坂離宮に入らせられ午後一時五十五分宮城に御參入、天皇陛下には御車寄に親しく御出迎へ遊ばされかくて鳳凰の間で皇帝陛下御來訪の一の御會談東洋二大帝國元首の輝かしく晴れの御會見、感激深き御交驩を行はせられ、かくて皇帝陛下赤坂離宮に御還あらせらるれば天皇陛下には親しく御答禮のため同二時半宮城御出門赤坂離宮に

行幸 あらせられ、夜はまた宮中豐明殿に皇帝陛下を御招きの上御歡迎の晩餐會を催され各皇族殿下にも御陪席御參列に際しては、天皇陛下より親しく御挨拶の御言葉あり、之れに對し皇帝陛下より御答へ遊ばされるが、畏くも兩陛下御挨拶の御言葉は、其の御言葉を宮内省から日滿兩國民に廣く發表されることになつてゐる

天候は急速に回復

【東京五日發】比叡艦長五日午前十時發海軍省着電＝昨夜來の低氣壓の中心は午前六時本艦の右卅浬を通過し强風尚未だ治らず、風速二十米時々驟雨あり、視界狹きも天候急速に回復しつつあり本艦の動搖は動搖大にして激浪艦首を洗ふを見る、艦は黒潮に乘り海上風浪高く皇帝陛下には前部御休憩室にあらせられ御機嫌うるはし、午前九時艦は土佐沖の眞中にありて午後一時二十分潮岬に達する豫定なり

飛沫は砲塔を洗ふ

【東京五日發】五日午後一時三十分比叡艦長發海軍省着電、午後一時潮岬南方十九浬を通過す本日午後に至り空は晴れ陽光照り初め、天氣次第に回復しつつあり、然れども北西の烈風强く吹き、波浪艦首に激し飛沫砲塔を洗ひ、海上一面白波あり、檣頭高く滿洲國旗艦旗は翻へり、皇帝陛下には御機嫌益々麗はし

帝都はけふ晴

【東京五日發】滿洲國皇帝陛下の御來朝を迎へる横濱港には帝都は奉迎準備全く成り、歡迎の氣分巷に滿ちくてゐる、四日夜來より降出した氷雨も晴れやらず氣遣はれてゐたが、五日午後三時過ぎに至つて俄然晴れ上り陽光を見るに至つた、氣象臺の發表に依れば、六日は親善日和請合ひだとの大鼓判、帝都は花咲き滿洲國皇帝陛下の御來訪を迎へて全く芽出度き春に醉ふ譯である

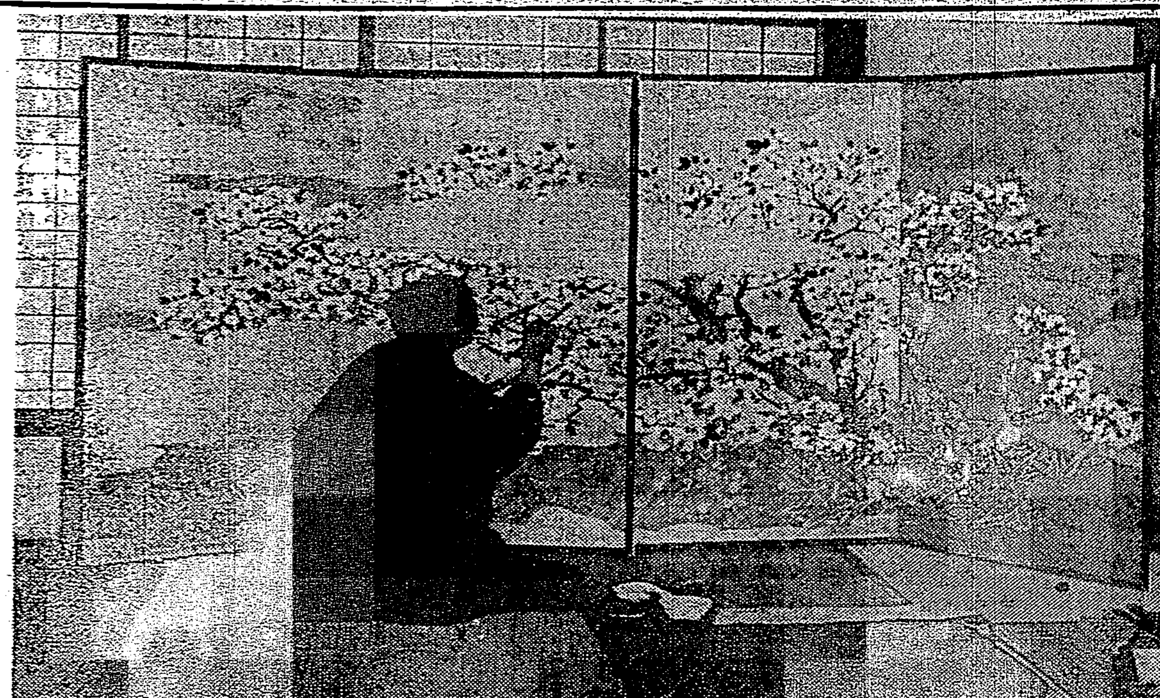

滿洲國皇帝陛下に獻上の櫻花の金屏風

滿洲國皇帝陛下に對し奉り[illegible]二曲一雙を獻上することとなり、日本美術院[illegible]完成した[illegible]

厦門の强盜犯人は探偵隊の密偵か

總商會が王市長に陳情

【厦門本社特置員發】厦門市は毎日の如く强盜事件が頻發し、しかも一日數件と云ふ様な狀態にあるので一般商民は戰々恟々として居る爲め厦門總商會では厦門の治安につき會議を二度も開催して討議した、その結果總商會長洪鴻儒氏外十二人を代表に推擧し市長兼公安局長王固磐氏に對し、厦門の治安に關する討論と

陳情 をさせる事に決定し三日に王氏を訪問した、日本領事が難民の賭博場を禁止したから難民が食に困り强盜に變つた爲め厦門の治安が亂れたと噂傳して居る様であるが、厦門の實情を知つて居る者は、今まで賭博場を經營して居た者は難民であるが、賭博場によつて生活し、つまり賭博場で働いて居た者の大多數が支那人である事が解かる筈である、故に

賭場 閉鎖によつて最も困る者があるのは支那人であり、若し强盜である者があるなら夫は主に支那人である、しかし支那人でも賭博場で働いて居た者の多くはその他に職業を有つて居るので事實上それ程に困る筈がない、又賭博場を經營して居た難民の多くは既に賭博によつて充分に利益を得て居るし賭博熱は寧ろ下火になつて居るので賭博場を閉鎖されても左程痛痒を感ぜず、むしろ賭博場の經營を整理したい爲めに

閉鎖 をしたがつて居た位である、だから要するに强盜事件の頻發は賭博場閉鎖に起因するものではない、原因はむしろ支那側にある、即ち厦門の犯罪は主に公安局の探偵隊の者かその下働きの密偵が操つて居り、密偵が犯罪を犯さない時は探偵であるが、時々强盜等に早變りする事がある位である、言ひ換へれば厦門の探偵分子が惡い

探偵 組織を變へ探偵分子を變へない以上は厦門の犯罪狀態は現狀を變へないであらう、しかし更に原因がある、それは厦門が非生産地であり、商況が不況になつてから四、五年にもなるから厦門の不景氣が最早どん底までに行つたからである、だから厦門が自力更生をしない限りは、又華僑の援助を待つて居る限りは不景氣は消えないであらうと

土下座して裁判長を九拜

友人を誤殺した犯人 涙ある判決言渡に

【新竹電話】去る昭和五年の歲月と五萬餘圓の全財産を投じて開墾した二萬餘甲の土地を臺灣土地開拓會社に捲き上げられたのを憤り會社と通謀した陳廷甫を殺害すべく誤つて親友陳李氏を殺したと云ふ花蓮港廳下里庄觀音山一九番許丙傑（五七）は五日午後一時臺北地方法院刑事合議部山路裁判長から殺人罪の最短期の刑、懲役三年（通算二百五十日）の判決を言ひ渡された、この涙ある判決に接し被告は感激のあまり法廷に土下座し裁判長を三拜九拜した

鑛業所主任が瀕死の重傷

坑内監督に赴く途中奇禍

【基隆電話】基隆郡平溪庄石底字白石腳七二番臺陽鑛業會社石底鑛業所主任政野繁彥氏（三〇）は五日午前九時頃同地石底第二坑で炭車に乘り坑内監督に赴くべく坑口より四四七尺の地點迄差し掛つた際、突然水平坑揚き附近に置いてあつた長さ十八尺重さ十貫八百匁の鑛車レールが落ち、炭車の種を突き破り、氏は脊髄打撲其他全身數ケ所に瀕死の重傷を負うた、なほ同日同時刻頃芳庄九番補小粗坑瀕五番坑でも坑内運搬夫李進鉄（二〇）が墜坑に墜落、頭蓋骨を粉碎即死した

大毎社員乘組の發動機船が漂流

五島列島飛島沖で

【佐世保五日發】聯合艦隊の瀨戸内海滿洲國皇帝陛下奉迎御艦御見送報道と寫眞撮影のため大阪毎日西部總局社會部長大野靜馬、佐世保通信部主任梅田之、販賣店主谷口惣一、武雄兵部鹹野市義雄、船主吉田常一、同送店主山本惟助外乘組員七名計十二名は發動船第二北國丸（二二五噸）に乘込み三日朝七時佐世保を發し、同夕刻五島富江に寄港し、同八時發男女群島に向ふとの通信あつたまま消息を絶ち、五日朝に至るも何等通信なきため通信部では大いに憂慮し、五日朝鎭守府に依賴して軍艦出雲、航空隊より飛行機數機出動し行方を搜査する一方、長崎無電を通じ航行船舶に依賴し、又長崎縣水産試驗場の海鹿丸も出動搜査中なるも未だ不明で憂慮されてゐる

◇

【佐世保五日發】女島よりの無電あり、第二北國丸は[illegible]見られる

が第二北國丸なることを確かめるとともにこれを曳航せんとせしも波浪高く近寄れぬため女島に至り無電をもつてSOSを發したもので、五日午後一時長崎出張の長崎丸は右無電に依り現場に急行中で、一方佐世保航空隊より飛行機一機捜索飛行に午後六時赴いたが詳細不明

◇

【佐世保五日發】飛島附近を漂流中の一發動船を發見したる船は右

三叉廠狩は取止

【新竹電話】新竹驛主催の三叉廠狩は七日開催の豫定の所天候不良の爲め取り止めとなつた

記念博の魁け

事務局の工事に着手

臺灣博覽會を整理すべき事務局は愈々總督府舊廳舍から街頭に進出すべく市内榮町二丁目本社構内舊空地に建坪三五〇坪の事務所を建設する事になり去る一日から工事に着手してゐる、總事務所は經費二萬餘圓、平屋半永久的建築物で、五月十五日迄に超特急で竣功しなければならないのであるから三十數名の大工、土方が朝早くから夜遲く迄大車輪の活動を續けてゐるが、臺灣博のさきがけとして道行く人士の目を惹いてゐる

博覽會新聞

此十六日から二十五回刊行

博覽會事務局では會期も愈々切迫して來たので宣傳の效果を一層大ならしめる意味から博覽會ニュースを無代にて發行することとなつた、その第一回發行は此の十六日でその後閉會までには隔日發行とし二十五回の發行計畫である、[illegible]

ウイグモア博士の研究を助成

二萬圓の補助金を與へて

【東京五日發本社特電】曾て慶應大學教授にして明治卅九年日本法制史資料を發表し日本法制史研究の爲め[illegible]ジョン・ウイグモア博士が[illegible]日本法制史研究を畢生の事業としてゐる著名の[illegible]つたのである博士は東京に[illegible]司法省の法制資料を[illegible]日本法制に關する權威ある文獻を出版する豫定である

革正派が反對の叫び

濱田氏の常任顧問に

【基隆電話】日本海員組合内紛解決の一策として組合長濱田氏を常任顧問に推薦した事は既報の通りであるが、其の後基隆に齎された情報によれば、濱田氏の常任顧問と云ふは表面上の名義に過ぎず、實際は海員組合をも包含する日本勞働組合に席をおく事となり各勞働團體を統制する結果となるので必然最も重大なるゼネスト指令權も同氏の手に握られ事實上の組合長と何等變りのない譯である、革正派としてはこの點に大いなる不滿をもち、全組合員をたぶらかすが如き策略を用ゐるものとして反對の叫びを擧げつつある

連結機が切斷して客車が逆行衝突

重輕傷二十一名を出す 京圖線南溝附近

[illegible]

局製葡萄酒

二種を新發賣

[illegible]

煙草懸賞募集當選者が決る

廣告圖案に一等なし

煙草專賣三十周年記念祝典に伴ふ懸賞募集は標語五〇三七篇、圖案六五九點、新聞廣告圖案一八〇點・包裝紙圖案用手藝品一〇三點の應募を見たが、夫々嚴正なる審査の結果左の如く當選者を決定し五日之を發表した（新聞廣告圖案は力作がなかつたために一等を設けず、一方手藝品には捨て難き力作あつたのを認めて此の方は一等を一名、選外佳作を十五名夫々增加した

△宣傳標語
一等（賞金二千圓）秋その王座に輝く煙草、神戸市上田滿助
二等（賞金千圓）[illegible]草から、京都市長澤正太郎
三等（賞金五圓）汗で働き煙草で休め、基隆郡[illegible]家芳英
三等（同）あわてず一服思案を練つて、臺北市川端町末松亂留子

△圖案
一等（七十圓）臺北市寄町前田實郎
二等（二十圓）臺北川端町祝彥熊
三等（十圓）臺北宮前町吉澤初藏
三等（同）臺北川端町祝彥熊

△新聞廣告圖案
一等 五十圓 なし
二等 三十圓 臺北佐久間町[illegible]

△手藝品
[illegible]

懸賞 臺北老松町鈴木すず子、三等五圓（五百賞）臺北南門町久木田裕亮、同（甘露）下奎府町林錦堤、同（本島人住宅）臺北日新町李頭、同 總督府廳舍 臺北港町氏金德、同 高松城 淡水街汪有德、選外佳作二十點、賞は各ヘロン一罐

煙草工場の相撲大會

臺北煙草工場で

專賣局煙草俱樂部相撲部ではけふ六日の煙草三十周年記念に當り午後零時半から煙草工場土俵に於て市内各團及び學校選手の參加を求めて盛大なる相撲大會を擧行することとなつた、參加團體は專賣團、鐵道團、督府團、實業團、臺銀團、臺拓團等で右諸團合併による東西の大取組あり、番外としては飛付五人拔き、中堅勝五人拔き、大將勝五人拔き等あり多數の來觀を希望する由

基隆鄉軍陣容全く整備

里深氏は辭任

[illegible]長及び林鄉軍聯合分會長の許に提出中で同氏の辭意は堅く、後任の方は佐々木組長も目下辭表を提出中であるが[illegible]第三分會長には市營課長横井鋭一氏と決定されてゐる[illegible]任として元基隆醫院長伏田金三氏が就任し此處に基隆鄉軍の陣容は愈固められるに至つた

日支提携はまだ具體的に進まぬ

汪氏が米人記者に語る

【上海四日發本社特電】南京政府行政院長汪精衛氏は米人記者モーリス氏（合同通信社上海支局長）との會見にて日支提携及び國際借款問題につき左の如く言明した

日支提携 日支提携に就ては嘗に中央政府會議で聲明した如く近衛文の遺囑に從つて我々は兩國の提携を衷心より希望するものであるが未だ何等具體的に提携するに至らず、日支の完全な諒解と友好とは日本が滿洲の平和的占領を行つてゐる間は到底不可能である、併し我々は中國人民を救ふ爲めの多くの問題解決に力を注ぐ爲め目下最も平和を策つてゐる

借款問題 國際借款問題はその前程となる技術的困難が豫想外に大きく交渉は未だ政治的考慮を加へる段階に達してゐない、中國の經濟的困難に對し示された列國の好意は感謝するものである、中國としては相當巨額の借款を要すべく交渉順調に進むとせば二千萬磅より多額のものとしたい、從つて一國から金融改善復興の爲めに充分な額の借款は得られぬと思ふ

北鐵の財產圓滿に引繼

上海に於ても

【上海四日發同盟】北鐵交渉の成立に依り上海に在る北鐵の財產は石井滿鐵上海事務所長と北鐵上海事務所支配人代理タルヒア氏との間に三月引繼書類に調印を了し、四日午後正式解決となつた、この間支那側も友誼的態度を示し圓滿に實地引繼が行はれ、北鐵財產は今後滿鐵が全部經營することとなつた

臺北に又流腦

臺北市永樂町二ノ五五米穀商謝清賢の長男謝新發（二）は三日發病市内赤十字病院で治療中の處五日午後六時頃眞性流腦と決定したので北署では患者を赤十字病院に收容すると共に患家附近の大消毒を行つた

一等驅逐艦白露進水

五日佐世保で

【佐世保五日發】一等驅逐艦白露の進水式は五日午前佐世保海軍工廠で今村鎭守府司令長官臨場の下に盛大に擧行された、同艦は無變艦で噸數は千四百噸、一二・七センチ砲五門、水雷發射管六門、速力三十四ノットの性能を有する我が海軍の最新鋭艦である

州國防義會理事會

十年度豫算を議決

臺北州國防義會理事會は五日午後一時から知事公室にて理事會を開催し昭和十年度の豫算に關し審議を行ひ原案通り議決した

貴陽死守を決議

蔣氏自ら前線で督戰

【廣東五日發聯合】共產軍主力五萬は既に貴陽の北方五十支里の地點に肉薄、中央、貴州、雲南三軍と激戰を交へてゐる、中央軍は五十萬の精鋭部隊を總動員して全市が防禦の陣地として必死の防戰に努めてゐるが勝敗の歸趨は未だ判明しない、蔣介石氏は四日臨時司令部に緊急軍事會議を開催、貴陽死守を決議同時に自ら前線に赴き督戰に當つてゐる

貴陽全市に戒嚴令

【廣東五日發聯合】共產軍の進擊化した結果蔣介石氏は四日貴陽全市に戒嚴令を宣布し官吏の逃亡を嚴重に取締つてゐる、貴陽市民は夜の寢食を棄てて激しく砲聲と彈戰、敗文方面に頻に起る火の手に今や極度の不安に驅られてゐる

臺灣鐵道で使ふ石炭量

年に九十萬圓

[illegible]月曜も祭日もなく全線の鐵道[illegible]にせてゐるので大きな使命を果すために臺北迄が消費する石炭の量は一箇年にどれ位かと言へば約九十萬圓、重さにして十一萬噸、距離にしてみるとあの十九噸車で七千三百五十輛と云ふことになるこれを連結すると基隆驛から臺北驛を通過して松山驛の約二杆先の方まで即ち五十二キロメートル（約十三里）の長さに延びる相だ

線路內立入や惡戲を取締る

最近鐵道線路を通行したり線路內で遊んだりするものが多く、既報の大正街の踏切附近に石を置いたなどの惡戲は未然に發見されたからこそ大したこともなかつたやうなものの、一寸過てば重大なる結果を惹起することになるので、鐵道部では今後この種の惡戲や線路の通行などについては特に取締を嚴重にしようと云ふことになり、その筋官廳に依頼して嚴にも協力を求めたが線路でもこれからレールを横切つたり、線路內を歩いたりする者は遠慮なくどしどし注意するから御氣をつけ下さいとのことである

珍しい判決

實刑三年あつても一日も服役せずにすむ

【東京五日發本社特電】元東大生片山利夫（二十三）と云ふ共產黨被告は一審では懲役六年を言渡されたが控訴の結果轉向が認められ東京控訴院刑事部長はこれに對し懲役三年の實刑但し未決通算九十六日を算入するとの判決を下した三年は即ち千九十六日に當り結局同人は實刑であつても一日も服役しなくともよいといふ珍らしい判決であつた

大阪から臺灣米視察團來る

【神戸五日發本社特電】大阪の米穀業者山西氏を初め一行五名の臺灣米視察團は蓬萊丸に乘船した山西氏は最初十名位の豫定であつたのが五名になつてしまつた、昔臺灣米の厄介になつてゐるにも拘らず流地の實情を一寸も知らないので思立つたものである、臺灣米は有利に入る譯である。五月限の丸糧は大取組になつてゐるが産地の狀況をよく聞き貴度することが一つの目的になつてゐる、蓬萊も増産の模様だが内地の稻米需要旺盛とどんな關係を結ぶかが大いに視察に期待を懸けてゐる譯だ

基隆の徵兵檢查願

昨年より減少

【基隆電話】基隆市に於ける本年度在鄉地徵兵檢查願の届け出期限たる三月三十一日迄の届け出者は四十六名（內徵兵適齡本島人檢查志願九名）にて前年に比し四十二名の減少を來しまだ願書を提出せぬ者が相當あり、此の際至急提出されたい、尚徵兵適齡者の檢查願は檢査期日まで受理するが成るべく早く申込まれたいと

花祭に附帶するけふの行事

臺北佛教各宗聯合會の主催による臺北市の花まつりは既報の如く七日華々しく擧行されるが六日は附帶行事として次の催しをなすことになつてゐる

△月校生の市內各病院慰問午後二時から
△月校生のラヂオ放送午後六時から
△奉讃講演午後七時から萬華龍山寺にて、演題 聖德太子と佛教[illegible]

自動車の寄附あり消防組の陣容整ふ

【基隆電話】かねて基隆消防組第二部では基隆港に備へられてゐる消防ポンプは港道路の完成によつて災害時の不安も除去された爲めこの程消防第一部ガソリン自動車一臺を基隆消防組に寄附した、基隆消防組ではこれにより梯子運搬車も加へ、自動車は四臺となり近く消防手も二名増加される事となつてゐるので陣容は愈々整つた譯である

基隆港內汚物處理に手數料徵收

各船舶から

【基隆電話】基隆市が基隆港內海面の清掃を目的に水上、港務部と協力取締りに當ると共に各船舶の厠所、何屋、廢物、厨芥を蒐集するに手數料を徵收する事に決定し先般關係者を招いて打合會を開催したが、その手數料徵收方法其の他具體案は未だ決定されてをらぬので二三月中に今度は關係方面代表者のみの參集を乞ひ再び委員會を開催する事となつた當分は港內入港船舶に對して一定時期を定めて料金を徵收しその歩合で船舶一回一圓、小型汽船月三回貨船三十錢とする方法により實施後時期を見て條令として公布する筈である

基隆沖商組合總會

【基隆電話】基隆沖商組合では六日午後三時半から基隆國場で第一回定時總會を開催する、夜はそのまま止つて映畫會を開き會員の慰安を行ふ筈

嬢子寮基隆間の鐵道は愈々敷設

【基隆電話】基隆鑛業會社が水南洞より嬢子寮迄の延長線として計畫した嬢子寮基隆間の鐵道は既に許可もあり唯敷設工事を待つのみとなつてゐるにも拘らず、路線敷地買收交渉に對し法外なる値段を吹きかけるものがあつて今迄延びとなつてゐたが、基隆市當局の斡旋もあつてその中一、二はすつかり矛を收めたものの随一、二の內地人が路線側に急ごしらへの家屋を建設して立退き料を狙つてゐる始末に遂に交渉は一時停頓の狀態となつてゐる、併し會社では籠石搬出の必要から一日も早く鐵道敷設をやらねばならぬとあつて一、二のものには構はず路線を變更夫等のものの土地に迂廻して敷設工事をなすことになり目下

水牛の角

入試問題の印刷引受所の刑務所側は印刷中に[illegible]確實であれば誤謬ある問題などで日く、問題の作製と校正さへ確實であれば誤謬ある問題など可憐な生徒の前に絕對に出さぬ校正を職員が總掛りでやり乍ら荀くも責任を印刷者に轉嫁せんとすることは以ての外、まして硝子板で照合するなどは刑務所を侮辱するも又甚だしいと

○

學校側では刑務所を利便とするが刑務所側は之と全く反對で有難迷惑らしい、一ケ月の間年度末の多忙な時に狹苦しい[illegible]且つ漏洩せぬやう苦心するのは並み大抵ではない、文句があるならあんな七面倒な試驗問題の印刷は以後斷然お斷りだと

榮轉の五氏赴任

【基隆電話】今回臺北市稅務課長、木村宜蘭郡庶務課長、樋口淡水郡庶務課長、水澤鑛東郡視學、山田松山公學校長の諸氏は多數の見送りを受け五日それぞれ基隆驛發赴任した

けふの催し

△中村岳陵氏個展 六、七兩日臺日講堂にて
△日本精神研究會 榮町一丁目臺灣書店にて
△惟神道神拜 午後七時より東門町司場にて
△支那舞踊展 朝日小會館にて
△煙草專賣記念祭 午前十時より臺北煙草工場にて
△映畫文化展覽會 六日より二日間午前九時より午後九時迄明石町警察會館にて、入場料十錢

けふの天氣

△臺北地方 東の疾風 曇雨
△北部地方 北東の疾風 曇雨
（臺北測候所發表）

髮の爲め良き 香りゆかしき 日本香油 大阪 石津製

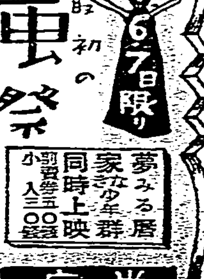

本島最初の 漫畫祭 6・7日限り
夢みる唇 家なき少年群 同時上映
榮座

盟邦滿洲國皇帝陛下 御入京前日之帝都
櫻花爛漫新綠迎眸

東京五日電。宮中雨花芬香之日。滿洲國皇帝御來訪。御入京在乎明日。帝都大路。六日朝來櫻花爛漫。新綠迎眸。宮內省接件以下極力準備。奉待御入京。

南洋活動漁船 愼重撈漁 不可惹起事故

高雄港爲根據。活動于南洋漁場諸發動機漁船。常在比島地方。惹起問題。有致迷惑于在住之邦僑。阻其發展。如海運丸事件。與衝動比島人。爾來對日本漁船。神經極度過敏。據木村尙厄拉總領事經外務省。到高雄州情報謂海運丸事件。對日本司法當局之處置。十分滿足。現在有一部。復唱日僑民排斥諸問題。此際若再惹起如海運丸事件。及密漁不正問題。更導日僑民于窮地。故宜以愼重態度。從事漁業。希漁業者自覺之也。

人絹株好轉 大株雜觀

大阪五日電。落勢已定。人氣好化。昨日六朱配當確實之東洋昂騰。日產重役會。昨日增資之件決定。好感跳躍。全般形勢佳良。令朝人絹聯盟。議不況對策。各社加入聯盟。樹立安定策。六日協議操短問題。製品市價七十圓程度可以安定。二割程度之操短實現。人絹株猛反撥。全般空氣明朗。駐華英公使雖策動。而新東高值示現。行情好轉。滿洲國皇帝陛下御來朝奉迎行情出現。諸株一齊強騰。後場大引買派食利。

共產軍逆襲 擊破三軍

當蔣介石氏。赴貴陽之時。有共產軍七萬。開始逆襲。以破竹之勢。進軍中。經擊破中央。貴州。雲南三軍。今已迫近距貴陽六十支里處。爲是蔣氏。命豫軍四箇師。集中于貴陽。現苦戰中。右四日廣東來電。

駐日蔣公使 視察新竹

駐日民國公使蔣作賓氏。南下途中。於五日午前十時三分。抵新竹驛。停車之間。受內海知事。高原警務部長。華僑等出迎。由內海知事。告以當地華僑一同。元氣活潑。新竹州。爲柑之名產地。多輸出中華等處。蔣公使聞及欣然有喜色也。

全國水產大會 開磋商會

乘今秋臺灣博之好機。臺灣水產會。計畫於臺北。開全國水產大會。去五日午後一時。招集關係官廳當局者。在鐵道旅館。就今秋開全國水產大會之件。妥爲協議云。

製造工業用鹽 創新會社 籌製臺鹽

臺灣製鹽會社。經工業鹽利用激增。計畫擴大鹽田。經費仰之增資或借款。其始能實現。爲是市當局。具體工作同時。與大藏省拓務省。專賣局運動中。觀之昨今形勢。似變更方針。另創立一新會社。專門製造工業鹽。開墾臺南州下適地三千甲乃至五千甲。先作鹽田。全力製造之。移輸出于內地及各方面。而臺灣製鹽會社。計畫擴大鹽田二百甲。維持現在需給圓滑云。

新營愛林組 總會行事

新營郡愛林組合總會。去二日午前十時起。開于番社庄民衆俱樂部。有村田警察課長。後迫街庄王任庄長陳按察氏。其他重要來賓多數。及組合員四十餘名列席。議事照原案採決。最後爲圖愛林思想徹底之講演。及配付油桐二千叢。付種子等。下午一時散會。

臺中飛行場 買收敷地 殊難于籌款

臺中飛行場問題。受臺灣設置飛行聯隊之報。問題復燃。現在負行委員會。所考慮之處。爲飛行場敷地買收費。若能得成案。欲以積極的開始準備。同該買收費。最少要六、七十萬圓。欲使州民負擔。殊覺困難。若與以交換其他土地等之便宜。必不肯從。總之。不外使州民負擔。或州當局樹立積極策。二者之中。選擇其一。然僅一臺中綜合會館之建設。亦寄附十二萬圓。況關于國防第一線之飛行場。敷地買收費之負擔。或者意外容易。亦未可知云。

欲速召美濃部博士 決定當局處置
法相在閣議求諒解

東京五日電。司法當局。對美濃部博士之取調遲々不進。五日閣議席上。各閣僚皆有不滿之意。小原法相。云欲速求美濃部博士出頭。決定當局處置。求各閣僚諒解。法相既行此言明。必速喚問博士而查究也。

機關說問題 閣議內容 最後決定又延

東京五日電。[illegible]

政府之政府的行政的處置尙未決定。同問題已受世上注視。五日定例閣議。關於機關說問題。小原法相。林陸相共他。全閣僚皆有々種重大發言。結局欲待司法省調查美濃部博士一段落。乃爲之處置。政府最後的解決策。復再延遲。即五日閣議席上。小原法相及後藤農相。對國體問題。[illegible]而高橋藏相[illegible]問陳强硬意見。次林陸相大角海相亦力說政府宜速以行政的處置之必要。結局司法當局。欲速召美濃部博士出頭。決定司法處分。求各閣僚諒解。最後松田文相。謂文部省亦自教育上見地。欲以徵國體觀念。近將適當處置。

瑞芳龍潭堵 發生流腦

基隆郡瑞芳庄龍潭堵百九十四番地坑內監督山本勝年二十四。去四日。被決定爲眞性流腦。收容于基隆港東醫院。又同日午後被診斷爲疑似腦炎之基隆市蹊町百六十九番地羅玉振。五歲。至同六時死亡。判明化濃性流腦。被遮斷交通云。

臺南市上水道改善 將任委員調查水源
工費要百萬圓始能實現

臺南上水道濁水問題。原因係取入口。設在清水之會文溪。及濁水之茱寮溪合流下流。今後將取入口遷徙于上流。以避茱寮溪之水流。稱最好根本解決法。右工費要百萬圓巨款始能實現。爲是市當局。本年度。先根本的調查水源。不久任調查委員。著手調查實地。按年度內完了。決定根本對策。在明年度豫算。計上改善費。而在市當局之豫料。假如取入口。遷徙于上流。要工費百萬圓。然第一淨水池。用電動力吸水。現在之電動力費。年四萬五千圓。可得節省六成。而且工事費之元利金償還財源。似有十分自信。今回實地調查。帶有改善水道之能否使命。其結果如何。一般頗注視之也。

基隆見本市 全島巡回 意外好成績

基隆市勸業課之主催全島巡回見本市。如豫定終了。一行歸基。其成績意外良好。而最致力之壁飾。迄今以爲內地飾者。于今乃知爲基隆產。始悉基隆物之眞價。爲見本帶往之三箱。因考慮商人關係。對一般人僅各分讓一袋。且與島內商人買賣新契約。有締結數口之好成績。迄今苦于存貨。或可由是銷售。市勸業課因得此力。擬加一層宣傳云。

瑞芳戶口人數 二者俱增

基隆郡瑞芳庄。爲庄下金鑛。炭鑛發展。人口日增。比較前年。戶數多至七百八十五戶。人口增四千七百五人。而本年四月一日現在戶數。爲七千八百八十四戶。人口三萬七千九百十八人。各村別如左。

	戶數	人口
龍潭堵	七九二	三、八七四
柑子瀨	二四一	一、二四二
三爪子	一三三	八五三
鰈魚坑	二四五	一、五二四
四腳亭	二〇八	一、〇八七
大坑埔	三七七	一、九八八
九芎橋	三四四	一、六四三
九分	二、三三二	一〇、〇三九
焿子寮	三三一	一、五五五
深澳	一一六	五二〇
金瓜石	一、七八九	七、七二五
水南洞	二八九	一、四〇〇
南子吝	八七	三九一
草山	四	三一
鼻頭	一四四	八一三
猴洞	二六二	一、二一七
柴寮	四〇〇	二、二三七
計	七、八八四	三七、九一八

防止臺灣火車煤煙 無煙炭混合柴炭
試驗于宜蘭線已得成功

臺灣縱貫鐵道之汽車。煤煙甚多。一般乘客。頗受所苦。在鐵道部。爰就石炭混合無煙炭方法。然臺灣產石炭。能否供機關車之用。由係員苦心調查。日前混合武丹坑產無煙炭百分之三十。試驗于宜蘭線。在隧道內。全無臭味。得十分成功。不久欲試驗于本線方面。然後使用于多隧道區間及都會地驛構內。而使用之石炭。瑞芳四腳亭產之柴炭系。最爲適宜。蓋欲五堵附近之油炭系者。試驗皆不成功。頗混合炭。燒炭方法。亦要特殊技術。故難即時實行全線。暫時先用于都會驛之構內。或山地線（多隧道區）。今後線路附近住民及諸乘客。可免受煤煙之苦痛云。

竹州下自動車 定期檢查 各注意事項

新竹州下自動車定期檢查。訂四月七日起。至二十七日。在各郡內施行。順序市栗郡。竹東郡。新竹郡。竹東郡。中壢郡。桃園郡。新竹署。受驗者注意事項如左。

一、受驗車由州指定場所時日。要順序參列。

二、于前項場所時日。不受驗車。使用停止。

三、命修理再檢查之車輛。列于後部。

四、再檢查或其受驗車。不完全修理。指定受驗不能者。由檢查之認可。再寄檢查。

五、車登檢查證之污損。或塗面不落白色者。當日記入提出書換願書。

六、受驗車須注意於。如動裝置。機關完全。換向機調整。差動機不可不良。制動機須整。車輪不可破損。裏車及各發條爲主要。瓦斯輪胎槽。須換新物。前照燈之光力不可減少。後面燈須五以上。各機關之連結。速度器須正確。音響器各添附警音器一個。泥除器雖晴天亦須防備。坐席不可破損。

映畫文化展覽

全臺灣映畫研究會發會記念。並衆之映畫文化展覽會。訂來六日起三日間。開于明石町警察會館。時間自午前九時。至午後九時。展示豐富之資料。入場料十錢。又六日午後六時。在榮町明治製菓樓上。開映畫座談會云。

時評

○蔣公使來臺觀察。便知臺灣產業之發達。第一出於土匪掃蕩後。治安之克爲維持。及現代科學應用之有力也。

○反是隔一衣帶水之漳泉土匪。厦門强盜。人心恂々。朝不保夕。於此而欲談產業開發。雖至愚之人。亦能知其必不可能也。

○中國內訌之猝易不可收拾。貪官汚吏。土豪惡紳。共匪及善良民衆。咸有其責。

○中國善良民。占大多數。能止而强。自覺起來。則貪官汚吏土豪惡紳共匪等。自然屛息。無所措其手足。

○中國共亂頻仍。產業不能開發。國民貧極。業已無產可共。而共匪領袖。猶主張共產。眞率獸而食人也。

○外米統制之聲浪既高。又値島內。米價奇貴。目爲經濟通者。不少有實業之人。及同統制延期。比利時之金本位不保。抑又懊悔不置。

○臺北國民中學之請設。彰市布設農林校。竹市請增設學級。藉以緩和入學難。桃園一公。寄附五百金。增一學級。各地向學心。如此旺盛。望深川新文敎局長。鑑取輿情。此後根本的。設法順應。則人且罌香祝之。

臺灣青訓入所年齡 降下爲十四歲
臺灣博國防館規模過小 軍幕僚附門脇少佐談

軍幕僚附門脇少佐。出席于陸軍省各軍部關青年訓練主任者會議。並視察模範機關。及吳國防產業博覽會。至去四日歸任。關于青年訓練所制度改正及臺灣始政四十周年記念博覽會國防館。所談如左。臺灣之青年訓練。大體照現在制度。惟入所年齡。現在十六歲。決低降爲十四歲。教授及訓練科目。並女子青訓入所問題等。概準內地之青年學校。應爲適當改正。兵役關係。自十四歲。至二十歲六箇年間。最少四年間。每年修得最低訓練時數。不遠規定時數之不足時數。於適宜之年修得。關十四箇年之最低訓練時數修得。不要連續。不論中途入所。或一時休止。亦可得取還時數。故對于一般入所。及修業關係。異常便利。對于本島人之青年訓練。雖時期尙早。然本島地方自治制施行之今日。青年教習所及公民教習所等。施以一部教練。自要爲考慮。據諸之復興博覽會。及吳國防產業博覽會。詳爲視察。十分美麗。陸海軍館。大有一顧價値。臺灣博之國防館。更須一層進步。現在計畫。規模較小。敷地要更擴張。就經費點。亦要大爲奮發也。

蘭陽氷塊販賣統制 創組合指定小賣人

基隆臺灣水產株式會社。自昨年讓受。臺灣電力蘇澳製氷工場以來。爲生產增加。及實上統制起見。自四月一日起。一切販賣機關。付于蘭陽冰販賣組合辦理。該組合對蘭陽三郡各街庄。指定小賣人。竭力擴張。圖賣上增進。事務所設于蘇澳云。

南投街國語 講師任命

南投街下之國語講習所講師。去一日任命如左。張慶昌。命內轄國語講習所講師。（以下單稱某國講）高文芳。命軍功寮國講。吳文源次郎。命草尾嶺國講。簡炎松。命林子國講。江廷獻。廖學規二氏。命包尾國講。黃魏氏換。命牛運堀國講。謝敏貴。王部輝二氏。命施厝坪國講。而簡通詳。命江船。黃氏玉桃。王飛英諸氏。則罷免云。

女給服毒 昏醉車上
車夫曳往派所

去三日午前九時。御成町市場附近。有一內地人女給。乘人力車。云欲往古亭町。竟于車上服毒。昏醉如泥。車夫急挽到古亭町派出所報出。轉收容于赤十字醫院。判明係服催眠劑。陷于昏睡狀態。調查結果。爲古亭町人川田ウタ。年二十二。原因不明云。

御召艦 四日動靜
比叡艦長發

東京五日電。海軍省着電。比叡艦長五日午前一時二十分發。[illegible]「太平洋曉」。以慰隨員之無聊。午後九時。本艦位置在佐多岬七十度四十七浬。進路六十度。速力十五節。向紀州南端。風向南々東。風力十八米。氣溫十七度。

國際勞働總會 帝國代表

東京五日電。瑞西國壽府將開第十九回國際勞働總會。帝國代表。經五日閣議。決定。記諸人出席。政府代表[illegible]國際勞働機關帝國事務局長[illegible]

平塚長官 八日發歸任

[illegible]務長官。因議會終了後。政務終了。來八日欲偕高橋文書課長。發東京歸任。長官將乘九日門司乘船大和丸。十一日可抵基隆。

風速二十米 次第回復

東京五日電。比叡艦長五日午前十時發海軍省着電。昨夜來低氣壓中心。午前六時。通過本艦右三十浬。強風未息。風速二十米。時々驟雨。視界狹少。天候急速回復。本艦動搖五度。警備驅逐艦大動搖。在海上風暖。皇帝陛下。在艦部御休憩室。午前九時。艦在土佐沖。午後一時三十分。可達潮岬。

歐洲再戰回避 在乎除去通商障壁

[illegible]

蘭國銀行 金利加昇
防止金流失

荷蘭銀行。積極的防禦金之流失。四日公定割引步合自二分五厘。起爲三分五厘意在乎防止金流失。蘭中央銀行之金準備。昨年七月十八日以來。流失額六千二百萬法。今尙保持率仍之八成二厘。

法國金本位 必力維持
法國首相力說

[illegible]

縊死一則

基隆郡下雙溪尾寮土名同百四十番地吳水旺妻蔡氏換。年五十七。去三日午前三時。自以麻繩。縊死于自宅寢室。又有萬里庄下萬里加投土名公館崙。九十三番地蔡天水。年六十七。去二日午後十一時。以帶自縊死。原因爲病苦云。

按摩口角興奮 墜樓負傷

臺北市入船町三丁目七十七番地按摩業鈴江勇次。年三十一。及大和町三丁目二番地理髮業吳純卿。年二十五。外二名。去五日午前零時。在鈴江樓上飲酒中。鈴江與理髮業吳口角。興奮之餘。失足墜樓。頭部其他負傷。陷于人事不省。舁往大橋醫院療治云。

林田村青年 設報知機

花蓮港林田村子北林諸青年。欲期同村更生躍進。購入報知機。備置于同村中央。每朝五時吹鳴起床。全村一齊活動于耕農。終業時亦再報知。該報知機業經定購。同時爲照明村內交通。于十字路。新設街燈八處云。

督府擬表彰 內地人在臺 四十年者

督府對在臺四十年內地人。爲表其功績。將于領臺四十年之始政紀念日。表彰之。乃使全島各州。調査在臺四十年之人。臺北州最近完了。即州下。自領臺當時。來臺勞働以來。既歷四十年者。凡五百八十八名。臺北市在住者達四百八十六名云。

產業組合農倉激增 米庫組合經營困難

昨年十一月。臺中開全島產業組合大會。合決議產組經營之農業倉庫及利用倉庫。希望當局指定爲督府米穀檢查倉庫。事會建議於中川總督。該建議若實現時。現存米倉利用組合。定必不利。不知當局如何裁量。即既設米庫利用組合。於昭和二年橫光商工課長時代。認現行米穀檢查實施之檢查倉庫。必要施設。照產業組合法。以期完成。欲提供種々便宜。總惡組織。收容各地方產米。藉檢查所指導。漸次改良。當局若無視此事情。以前記產業組合兼營倉庫及利用倉庫。指定爲總督府檢查倉庫。則既設米倉利用組合大打擊。[illegible]茲者兼營農倉積極的進出。又逢危機。不知當局如何處置也。

煙灰熬膏 密售破獲

臺南市花園町二丁目。楊金全。年四十二。素病煙癮。恒以煙灰熬膏。密售於人。所轄明治町派出所警官。久在注意中。去三日下午。中川警官。赴其家調查時。楊方在收拾所熬之膏。身忽屛後。然藏首露尾。即被逮捕。解署訊問。直即供承。近將以阿片令違反送局究治云。

[illegible]

新營

街庄研究　新營郡街庄研究會。依各街庄輪番開催。本月當番者即鹽水街。訂六日上午九時起。開于同街役場。

歡送迎會　曾文郡官田庄官田公學校訓導陳新丁氏。此回轉勤下營公學校。後任由六甲公學校訓導陳福龍。同馬阿好兩氏。即由庄長陳自西氏。出爲發起。去四日下午四時。在保甲事務所。爲盛開歡送迎會。

臺南

募試乙種　臺南州勞務課。本年之乙種巡查採集考試。定來二十六日。於臺南嘉義兩市公會堂行之。志願者限至十五日。須提出願書於州警務部。並記明受驗地。試驗科目。爲算術。讀書。日本地理。歷史。作文等。

畜技講習　臺南州勸業課。爲養成畜產技術者。本年度。將采集講習員約二十名。分四期。每期五名。豫定三箇月間。在州種畜場。開講習會。由州畜產專門家。指導畜產關係學理及技術。此講習生。則於採用第一期生。定本上旬分發。進用。講習中且予以津貼。故志望者頗多云。

彰化

實地檢證　臺中小倉檢察官。佐書記通譯。去四日午前十時。駕自動車。到彰化署。與小笠原主任。帶前日殺發行爲之犯北門人林炳棠。赴實地檢證。一時觀者甚多。議論紛々。

花祭豫報　彰化佛教聯合會。照恒例。訂月七日午後一時。在市公會堂。舉行釋迦降誕。祝賀花祭。餘興有幼稚園生。及小公學校兒童出演。並延州二宮敎育課長開講演會。希望參數參加。

南投

信組入札　南投信用組合。因售去農倉事務所。欲移轉於農會近處。新在去年之臨時總代會。已行決議。其設計等。諸般經已順序。定來七日。附諸入札。

養豚功績　南投街包尾鄉人蔡林氏。年來就養豚事業。頗著功績。因之臺南畜產協會。甚爲嘉許。故於日昨特褒表彰式。而嘉獎之云。

果實試食　南投街自昭和七年。熱心獎栽果物。大部分利用住宅隙地。成績甚有可觀。其成實者。已不計其數。月二日午後二時。特開果實試食會。於郡會議室。有郡守。河內庶務課長。各報記者。街下人士等。不下五十餘人。外特邀閩商家。員林諸氏臨席。說其果物栽培之經驗。多所講話。試食果實。爲時江柚。ペレンシヤレート。グレープフルート三種。俱爲將來有望之佳果云。

櫻花夢（下卷）
第五十七回　豪民非眞好閑

山堀聞文成言。曰二位好意實深感佩。但惡苛政作惡。不敢勞煩。祖香應曰。商務自有店員分部辦理。吾兄只指示大綱。題形逸揍。辦內亦可供夫人指使。豪民曰。文成君與我同一族。祖香君又與山堀君同一族。平時偶合。異國相逢。祖宗有靈。天假之緣。正好聚首談心。吾儕遊歷備居。多則兩旬。少或一旬。後會又不知何日。文成不言。我亦欲答。同行。祖香曰。四海之內皆兄弟。何況宗族。稍盡地主之情。豈不是當然。太平洋言。官界到處有驪驢接待。民間又很管識階級之森嚴。謝莊二位相伴此行考察。可得十分。文成曰。督府一切施設。政治法令。教育經濟。具有成績。可以按圖索驥。古跡名勝。風俗人情。經有慣調查。史跡調査。盡收於冊。朗若列眉。惟大和不無小疵。傳聞之說。解釋誤謬。間亦有之。祖香曰。文成君之言信然。所舉一例。俗云三年一大變。五年一小變。所謂變者。乃指變易。非言變亂。乃不爲變易之變。竟作變亂之變。以梁人好用國狼。過三年必一大變亂。過五年又必一大變亂。且爲叛之心民。能以武力叛。無乃愛害。此與三年一閑。五年再鬧。無法略同。大平日。以梁人兒偶。無思變亂者亦有受誤解之餘出。即得明治四年。日本難民漂泊。爲兇番殺戮。當時外務大臣副島種臣奉命。到北京與清廷交涉。清廷以爲係化外之區。土民行爲。不負責任。日本乃命西鄉從道起兵征臺。日清戰爭。伊藤博文公與李鴻章伯。在馬關春帆樓議和。伊藤公要求臺灣割讓。李伯云。臺灣最寒瘴癘之地。[illegible]

詩壇

再入基隆港　大璽　面江

再渡南溟怒濤。巨艦雖動却堅牢。雞鄉千里今何處。擊絕北隆岸壁高。

地北天南異不同。長航千里入基隆。秋天今尙存殘熱。綠樹周家送暖風。

偶成

靜掩柴扉過一旬。自甘大地一閑人。巧言底事常爲崇。拙句從來總不神。三寸舌仔於我足。五噫歌在向誰陳。如今無復風雲念。老向池頭睡小春。

悠閒袖手算殘棋。燭下凝眸訂舊詩。別有閑中新富貴。黃金抛菊向東籬。

瀛社擊鉢錄
社雨　雲溪閱選

右四左十　文淵

頻聽楓林鼓。農家競賽田。釀花看細々。潤物喜綿々。滋培桑柘足。耕稼卜豐年。

左五　孜卿

吉戊逢甘澍。盛辰醉綺筵。浙々滴芳徑。農家競賽田。蕉心熬綠卷。梨面洗朱鉛。影暗粉牆外。聲喧桑柘邊。村醪拚一醉。霖雨業堯天。

右五　持秋

好雨連朝降。農人插稻田。東郊占大有。南畝卜豐年。教早三春沛。爲霖五戊綿。報功牲酒奠。結社醉堯天。

左六右十五　自新

到處雞豚宴。剛逢五戊天。

鉄道省・遞信省・陸海軍御指定品
特許 岡田乾電池
台北市北門町十二
合資會社 永淵商會電氣部